

COMUNE DI CALTAVUTURO

REGIONE SICILIANA

Titolo progetto

PROGETTO DI COMPLETAMENTO DEL CAMPO
SPORTIVO DI CALTAVUTURO

Titolo elaborato

PIANO DI MANUTENZIONE DELL'OPERA

MANUALE DI MANUTENZIONE



N.Elab.

15.3



DATA

dicembre 2018

Tipo di prestazione

PROGETTO DEFINITIVO ED ESECUTIVO

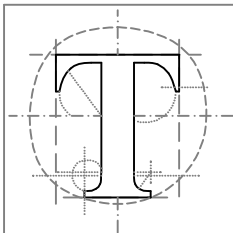

Technoside s.r.l.
SERVIZI DI INGEGNERIA

via Madonna di Fatima 14
95030 Gravina di Catania

tel 095.7500609
fax 095.8360370

Info@technoside.it
www.technoside.it

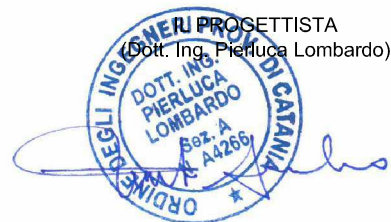

Visto il R.U.P.



AGGIORNAMENTI	
REV.	CAUSALE
00	

REDATTO:

VERIFICATO:

APPROVATO:

Il presente documento è proprietà della Technoside s.r.l.
E' vietata ogni riproduzione non autorizzata ai sensi di legge

COMUNE DI
PROVINCIA DI

PIANO DI MANUTENZIONE
MANUALE DI MANUTENZIONE
(Articolo 38 D.P.R. 207/2010)

DESCRIZIONE:

COMMITTENTE:

IL TECNICO:

Studio Tecnico:

Elenco Corpi d'Opera

N° 1	Tribuna	Su_001	Sistema strutturale
N° 1	Tribuna	Su_002	Sistemi di chiusura
N° 1	Tribuna	Su_003	Rifiniture edili
N° 1	Tribuna	Su_004	Sistemazioni esterne
N° 2	Campo calcio a 5 in erba artificiale	Su_005	Sistema strutturale
N° 3	Campo da tennis	Su_006	Infrastrutture viarie
N° 3	Campo da tennis	Su_007	Sistemazioni esterne
N° 3	Campo da tennis	Su_008	Sistema strutturale
N° 4	Corpi illuminanti campi	Su_009	Impianto elettrico
N° 4	Corpi illuminanti campi	Su-010	Sistema strutturale
N° 5	Recinzioni e sistemazioni esterne	Su-011	Sistemazioni esterne
N° 6	Opere di prevenzione incendi	Su-012	Sistemazioni esterne

Sistema strutturale - Su_001

Il sistema strutturale rappresenta l'insieme di tutti gli elementi portanti principali e secondari che, nell'organismo architettonico che ne deriva, sono destinati ad assorbire i carichi e le azioni esterne cui il manufatto è soggetto durante tutta la sua vita di esercizio.

REQUISITI E PRESTAZIONI

Su_001/Re-001 - Requisito: Contenimento della freccia massima

Classe Requisito: Di stabilità

La freccia di inflessione di un solaio costituisce il parametro attraverso il quale viene giudicata la deformazione sotto carico e la sua elasticità.

Prestazioni: Il controllo della freccia massima avviene sullo strato portante o impalcato strutturale che viene sottoposto al carico proprio, a quello degli altri strati ed elementi costituenti il solaio e a quello delle persone e delle attrezzature ipotizzati per l'utilizzo.

Livello minimo per la prestazione: Le deformazioni devono risultare compatibili con le condizioni di esercizio del solaio e degli elementi costruttivi ed impiantistici ad esso collegati secondo le norme vigenti.

Normativa: D.M.17/01/2018 "Norme Tecniche per le Costruzioni".

Su_001/Re-002 - Requisito: Contenimento delle dispersioni elettriche

Classe Requisito: Protezione elettrica

Le strutture in sottosuolo dovranno, in modo idoneo, impedire eventuali dispersioni elettriche.

Prestazioni: Tutte le parti metalliche facenti parte delle strutture in sottosuolo dovranno essere connesse ad impianti di terra mediante dispersori, in modo che esse vengano a trovarsi allo stesso potenziale elettrico del terreno.

Livello minimo per la prestazione: Essi variano in funzione delle modalità di progetto.

Normativa: D.M.17/01/2018 "Norme Tecniche per le Costruzioni".

Su_001/Re-003 - Requisito: Contenimento dell'inerzia termica

Classe Requisito: Termici ed igrotermici

Contribuisce, con l'accumulo di calore, al benessere termico.

Prestazioni: Esso si definisce attraverso il fattore d'inerzia definito come rapporto tra le masse di potenziale accumulo termico e la superficie di pavimento. Il fattore di inerzia si traduce tecnologicamente nel controllo delle masse efficaci di accumulo e di cessione termica degli elementi costruttivi del solaio.

Livello minimo per la prestazione: A titolo indicativo i valori del fattore di inerzia possono essere:

- < 150 kg/m², per edifici a bassa inerzia termica;

- 150 - 300 kg/m², per edifici a media inerzia;

- > 300 kg/m², per edifici ad alta inerzia.

Normativa: D.M.17/01/2018 "Norme Tecniche per le Costruzioni".

Su_001/Re-004 - Requisito: Isolamento acustico dai rumori aerei

Classe Requisito: Acustici

E' l'attitudine a determinare un isolamento acustico dai rumori aerei tra due elementi spaziali sovrapposti.

Prestazioni: La prestazione di isolamento acustico dai rumori aerei dei solai si può ottenere attraverso la prova di laboratorio del loro potere fonoisolante. L'esito della prova può essere sinteticamente espresso attraverso l'indice di valutazione del potere fonoisolante.

Livello minimo per la prestazione: E' possibile assegnare ad un certo solaio finito il requisito di isolamento acustico dai rumori aerei attraverso l'indice di valutazione del potere fonoisolante calcolato di volta in volta in laboratorio.

Normativa: D.M.17/01/2018 "Norme Tecniche per le Costruzioni".

Su_001/Re-005 - Requisito: Isolamento acustico dai rumori d'urto

Classe Requisito: Acustici

E' l'attitudine a determinare un isolamento acustico dai rumori impattivi o d'urto dei solai.

Prestazioni: La valutazione delle prestazioni di isolamento acustico dai rumori impattivi o d'urto dei solai si può ottenere attraverso la prova in laboratorio del livello di pressione sonora (Lc) provocato da rumore di calpestio. Attraverso il risultato della prova può essere sinteticamente espresso l'indice di valutazione del livello di rumore di calpestio (L_{nw}).

Livello minimo per la prestazione: E' possibile assegnare ad un certo solaio finito il requisito di isolamento acustico dai rumori impattivi o d'urto attraverso l'indice del livello di rumore di calpestio (L_{nw}) calcolato di volta in volta in laboratorio. Esiste un indice sintetico (indice di attenuazione del livello di rumore di calpestio normalizzato delta L_w) espresso dall'attenuazione ottenuta in corrispondenza della frequenza di 500 Hz.

Normativa: D.M.17/01/2018 "Norme Tecniche per le Costruzioni".

Su_001/Re-006 - Requisito: Isolamento termico

Classe Requisito: Termici ed igrotermici

La prestazione di isolamento termico è da richiedere quando il solaio separa due ambienti sovrapposti nei quali possono essere presenti stati termici differenti. Si calcola in fase di progetto attraverso il calcolo della termotrasmissione.

Prestazioni: La valutazione delle prestazioni effettive può essere fatta in opera con il metodo dei termoflussimetri. Il valore della termotrasmissione è influenzato soprattutto dallo strato portante.

Livello minimo per la prestazione: I livelli minimi variano in funzione dei parametri dettati dalle normative vigenti.

Normativa: D.M.17/01/2018 "Norme Tecniche per le Costruzioni".

Su_001/Re-007 - Requisito: Reazione al fuoco

Classe Requisito: Protezione antincendio

Livello di partecipazione al fuoco dei materiali combustibili costituenti le scale.

Prestazioni: I materiali costituenti le scale devono essere di classe non superiore a 1 (uno) secondo la classificazione di reazione al fuoco prevista dal D.M. 26.6.1984. Le prestazioni di reazione al fuoco dei materiali devono essere certificate da "marchio di conformità" con i dati: del nome del produttore; dell'anno di produzione; della classe di reazione al fuoco; dell'omologazione del Ministero dell'Interno.

Livello minimo per la prestazione: I livelli prestazionali variano in funzione delle prove di classificazione di reazione al fuoco e omologazione dei materiali:

- della velocità di propagazione della fiamma;

- del tempo di post - combustione;

- del tempo di post - incandescenza;

- dell'estensione della zona danneggiata.

Normativa: D.M.17/01/2018 "Norme Tecniche per le Costruzioni".

Su_001/Re-008 - Requisito: Regularità delle finiture**Classe Requisito:** Visivi

Le pareti debbono avere gli strati superficiali in vista privi di difetti, fessurazioni, scagliature o screpolature superficiali e/o comunque esenti da caratteri che possano rendere difficile la lettura formale.

Prestazioni: *Le superfici delle pareti perimetrali non devono presentare anomalie e/o comunque fessurazioni, screpolature, sbollature superficiali, ecc.. Le tonalità dei colori dovranno essere omogenee e non evidenziare eventuali tracce di ripresa di colore e/o comunque di ritocchi.*

Livello minimo per la prestazione: *I livelli minimi variano in funzione delle varie esigenze di aspetto come: la planarità; l'assenza di difetti superficiali; l'omogeneità di colore; l'omogeneità di brillantezza; l'omogeneità di insudiciamento, ecc..*

Normativa: D.M.17/01/2018 "Norme Tecniche per le Costruzioni".

Su_001/Re-009 - Requisito: Resistenza agli agenti aggressivi**Classe Requisito:** Protezione dagli agenti chimici ed organici

Le strutture in sottosuolo non debbono subire dissoluzioni o disgregazioni e mutamenti di aspetto a causa dell'azione di agenti aggressivi chimici.

Prestazioni: *Le strutture in sottosuolo dovranno conservare nel tempo, sotto l'azione di agenti chimici (anidride carbonica, solfati, ecc.) presenti in ambiente, le proprie caratteristiche funzionali.*

Livello minimo per la prestazione: *Nelle opere e manufatti in calcestruzzo, la normativa prevede che gli spessori minimi del copriferro variano in funzione delle tipologie costruttive, in particolare la superficie dell'armatura resistente, comprese le staffe, deve distare dalle facce esterne del conglomerato di almeno 0,8 cm nel caso di solette, setti e pareti, e di almeno 2 cm nel caso di travi e pilastri. Tali misure devono essere aumentate, e rispettivamente portate a 2 cm per le solette e a 4 cm per le travi ed i pilastri, in presenza di salsedine marina, di emanazioni nocive, od in ambiente comunque aggressivo. Copriferri maggiori possono essere utilizzati in casi specifici (ad es. opere idrauliche).*

Normativa: D.M.17/01/2018 "Norme Tecniche per le Costruzioni".

Su_001/Re-010 - Requisito: Resistenza agli attacchi biologici**Classe Requisito:** Protezione dagli agenti chimici ed organici

Le strutture in fondazione e di contenimento a seguito della presenza di organismi viventi (animali, vegetali, microrganismi) non dovranno subire riduzioni delle sezioni del copriferro con conseguenza della messa a nudo delle armature.

Prestazioni: *Le strutture in sottosuolo costituite da elementi in legno non dovranno permettere la crescita di funghi, insetti, muffe, organismi marini, ecc., ma dovranno conservare nel tempo le proprie caratteristiche funzionali anche in caso di attacchi biologici. Gli elementi in legno dovranno essere trattati con prodotti protettivi idonei.*

Livello minimo per la prestazione: *I valori minimi di resistenza agli attacchi biologici variano in funzione dei materiali, dei prodotti utilizzati, delle classi di rischio, delle situazioni generali di servizio, dell'esposizione a umidificazione e del tipo di agente biologico.*

DISTRIBUZIONE DEGLI AGENTI BIOLOGICI PER CLASSI DI RISCHIO (UNI EN 335-1)**CLASSE DI RISCHIO: 1;**

Situazione generale di servizio: non a contatto con terreno, al coperto (secco);

Descrizione dell'esposizione a umidificazione in servizio: nessuna;

*Distribuzione degli agenti biologici: a)funghi: -; b)*insetti: U; c)termiti: L; d)organismi marini: -.*

CLASSE DI RISCHIO: 2;

Situazione generale di servizio: non a contatto con terreno, al coperto (rischio di umidificazione);

Descrizione dell'esposizione a umidificazione in servizio: occasionale;

*Distribuzione degli agenti biologici: a)funghi: U; b)*insetti: U; c)termiti: L; d)organismi marini: -.*

CLASSE DI RISCHIO: 3;

Situazione generale di servizio: non a contatto con terreno, non al coperto;

Descrizione dell'esposizione a umidificazione in servizio: frequente;

*Distribuzione degli agenti biologici: a)funghi: U; b)*insetti: U; c)termiti: L; d)organismi marini: -;*

CLASSE DI RISCHIO: 4;

Situazione generale di servizio: a contatto con terreno o acqua dolce;

Descrizione dell'esposizione a umidificazione in servizio: permanente;

*Distribuzione degli agenti biologici: a)funghi: U; b)*insetti: U; c)termiti: L; d)organismi marini: -.*

CLASSE DI RISCHIO: 5;

Situazione generale di servizio: in acqua salata;

Descrizione dell'esposizione a umidificazione in servizio: permanente;

*Distribuzione degli agenti biologici: a)funghi: U; b)*insetti: U; c)termiti: L; d)organismi marini: U.*

DOVE:

U = universalmente presente in Europa

L = localmente presente in Europa

** il rischio di attacco può essere non significativo a seconda delle particolari situazioni di servizio.*

Normativa: D.M.17/01/2018 "Norme Tecniche per le Costruzioni".

Su_001/Re-011 - Requisito: Resistenza agli urti**Classe Requisito:** Di stabilità

I materiali di rivestimento delle scale devono essere in grado di resistere agli urti prodotti dalla caduta di oggetti di impiego comune senza che si manifestino fessurazioni, deformazioni, ecc..

Prestazioni: *Sottoposte alle azioni di urti gli elementi delle scale (corrimano, balaustre, materiali di rivestimento, ecc.) non devono manifestare segni di rottura e/o deterioramenti delle finiture che possono costituire pericolo per l'utenza.*

Livello minimo per la prestazione: *Per una analisi più approfondita dei livelli minimi rispetto ai vari componenti e materiali costituenti i rivestimenti si rimanda alle prescrizioni di legge e di normative vigenti in materia.*

Normativa: D.M.17/01/2018 "Norme Tecniche per le Costruzioni".

Su_001/Re-012 - Requisito: Resistenza al fuoco**Classe Requisito:** Protezione antincendio

La resistenza al fuoco rappresenta l'attitudine degli elementi che costituiscono le strutture a conservare, in un tempo determinato, la stabilità (R), la tenuta (E) e l'isolamento termico (I). Essa è intesa come il tempo necessario affinché la struttura raggiunga uno dei due stati limite di stabilità e di integrità, in corrispondenza dei quali non è più in grado sia di reagire ai carichi applicati sia di impedire la propagazione dell'incendio.

Prestazioni: *Gli elementi delle strutture in elevazione devono presentare una resistenza al fuoco (REI) non inferiore a quello determinabile in funzione del carico d'incendio, secondo le modalità specificate nella C.M. dell'Interno 14.9.1961 n.91.*

Livello minimo per la prestazione: *In particolare gli elementi costruttivi delle strutture di elevazione devono avere la resistenza al fuoco indicata di seguito, espressa in termini di tempo entro il quale le strutture di elevazioni conservano stabilità, tenuta alla fiamma, ai fumi ed isolamento termico:*

Altezza antincendio (m): da 12 a 32 - Classe REI (min): 60;

Altezza antincendio (m): da oltre 32 a 80 - Classe REI (min): 90;

Altezza antincendio (m): oltre 80 - Classe REI (min): 120.

Normativa: D.M.17/01/2018 "Norme Tecniche per le Costruzioni".

Su_001/Re-013 - Requisito: Resistenza al gelo**Classe Requisito:** Protezione dagli agenti chimici ed organici

Le strutture in sottosuolo non dovranno subire disaggregazioni e variazioni dimensionali e di aspetto in conseguenza della formazione di ghiaccio.

Prestazioni: Le strutture in sottosuolo dovranno conservare nel tempo le proprie caratteristiche funzionali se sottoposte a cause di gelo e disgelo. In particolare all'insorgere di pressioni interne che ne provocano la degradazione.

Livello minimo per la prestazione: I valori minimi variano in funzione del materiale impiegato. La resistenza al gelo viene determinata secondo prove di laboratorio su provini di calcestruzzo (provenienti da getti effettuati in cantiere, confezionato in laboratorio o ricavato da calcestruzzo già indurito) sottoposti a cicli alternati di gelo (in aria raffreddata) e disgelo (in acqua termostattizzata). Le misurazioni della variazione del modulo elastico, della massa e della lunghezza ne determinano la resistenza al gelo.

Normativa: D.M.17/01/2018 "Norme Tecniche per le Costruzioni".

Su_001/Re-014 - Requisito: Resistenza al vento**Classe Requisito:** Di stabilità

Le strutture di elevazione debbono resistere alle azioni e depressioni del vento tale da non compromettere la stabilità e la funzionalità degli elementi che le costituiscono.

Prestazioni: Le strutture di elevazione devono resistere all'azione del vento tale da assicurare durata e funzionalità nel tempo senza compromettere la sicurezza dell'utenza. L'azione del vento da considerare è quella prevista dal D.M.14/01/2008.

Livello minimo per la prestazione: I valori minimi variano in funzione del tipo di struttura in riferimento ai seguenti parametri dettati dal D.M.14/01/2008

Normativa: D.M.17/01/2018 "Norme Tecniche per le Costruzioni".

Su_001/Re-015 - Requisito: Resistenza all'acqua**Classe Requisito:** Protezione dagli agenti chimici ed organici

I rivestimenti costituenti le scale, a contatto con l'acqua, dovranno mantenere inalterate le proprie caratteristiche chimico-fisiche.

Prestazioni: A contatto con acqua di origine diversa (di pulizia, meteorica, ecc.) i rivestimenti delle scale non devono manifestare deterioramenti di alcun tipo nei limiti indicati dalla normativa.

Livello minimo per la prestazione: I rivestimenti dei gradini e pianerottoli devono possedere una resistenza all'acqua corrispondente alla classe E2 della classificazione UPEC.

Normativa: D.M.17/01/2018 "Norme Tecniche per le Costruzioni".

Su_001/Re-016 - Requisito: Resistenza all'usura**Classe Requisito:** Durabilità tecnologica

I materiali di rivestimento di gradini e pianerottoli dovranno presentare caratteristiche di resistenza all'usura.

Prestazioni: I materiali di rivestimento di gradini e pianerottoli dovranno presentare caratteristiche di resistenza all'usura dovute al traffico pedonale, alle abrasioni, agli urti, a perdite di materiale, a depositi, macchie, ecc..

Livello minimo per la prestazione: I rivestimenti dovranno possedere una resistenza all'usura corrispondente alla classe U3 (ossia di resistenza all'usura per un tempo non inferiore ai 10 anni) della classificazione UPEC.

Normativa: D.M.17/01/2018 "Norme Tecniche per le Costruzioni".

Su_001/Re-017 - Requisito: Resistenza meccanica**Classe Requisito:** Di stabilità

Le strutture in sottosuolo dovranno essere in grado di contrastare le eventuali manifestazioni di deformazioni e cedimenti rilevanti dovuti all'azione di determinate sollecitazioni (carichi, forze sismiche, ecc.).

Prestazioni: Le strutture in sottosuolo, sotto l'effetto di carichi statici, dinamici e accidentali devono assicurare stabilità e resistenza.

Livello minimo per la prestazione: Per i livelli minimi si rimanda alle prescrizioni di legge e di normative vigenti in materia.

Normativa: D.M.17/01/2018 "Norme Tecniche per le Costruzioni".

Su_001/Re-018 - Requisito: Sicurezza alla circolazione**Classe Requisito:** Protezione antincendio

Le scale devono avere uno sviluppo con andamento regolare che ne consenta la sicurezza durante la circolazione da parte dell'utenza.

Prestazioni: Le scale devono avere un andamento regolare ed omogeneo per tutto lo sviluppo con andamento regolare che ne consenta la sicurezza durante la circolazione da parte dell'utenza. Ogni rampa dovrà contenere lo stesso numero di gradini e dotata di apposito segnale a pavimento, in materiale diverso rispetto al resto, ad almeno 30 cm dal primo gradino (inizio rampa) e dall'ultimo gradino (fine rampa). I gradini devono essere preferibilmente rettangolari o a profilo continuo con gli spigoli arrotondati.

Livello minimo per la prestazione: La larghezza delle rampe deve essere proporzionata al numero di persone (e comunque in funzione di multipli di 60 cm) cui è consentito il transito, e comunque non inferiore ad 1.20 m al fine di consentire il passaggio di due persone. Nel caso di larghezze superiori a 2.50 m è necessario provvedere ad un corrimano centrale. Va comunque calcolata come larghezza utile quella al netto di corrimano o di altri eventuali sporgenze (nel caso di larghezze riferite ad usi non pubblici, queste devono essere minimo di 80 cm e la pedata dei gradini non inferiore a 25 cm). Le rampe delle scale devono essere rettilinee, dotate di pianerottoli di riposo, di gradini con pedata non inferiore a 30 cm ed alzata di circa 17 cm. È opportuno che per ogni rampa non vengono superate le 12 alzate intervallandole con ripiani intermedi dimensionati pari almeno alla larghezza della scala. I pianerottoli interpianto vanno realizzati con larghezza maggiore di quella della scala e con profondità del 25-30% maggiore rispetto ai ripiani. L'inclinazione di una rampa è direttamente riferita al rapporto fra alzata (a) e pedata (p), la cui determinazione si basa sull'espressione: $2a + p = 62-64$ cm. L'altezza minima fra il sottorampa e la linea delle alzate deve essere di almeno 2.10 m. I parapetti devono avere un'altezza di 1.00 m misurata dallo spigolo superiore dei gradini e devono essere dimensionati in modo da non poter essere attraversati da una sfera di 10 cm di diametro. Il corrimano va previsto in funzione dell'utenza (se il traffico è costituito da bambini occorre un corrimano supplementare posto ad altezza adeguata e comunque deve prolungarsi di almeno 30 cm oltre il primo e l'ultimo gradino e deve essere posizionato su entrambi i lati per scale con larghezza superiore a 1.80 m. Le scale a chiocciola vanno dimensionate in considerazione che per ogni giro il numero dei gradini è condizionato dal diametro della scala che varia da 11-16 gradini in corrispondenza dei diametri di 1.20-2.50 m. La pedata va dimensionata in modo da evitare che i punti di partenza e di smonto abbiano sfalsamenti.

SCALE A CHIOCCIOLA: ALZATE DI INTERPIANO

N. DI ALZATE PIÙ ALZATA DEL RIPIANO DI ARRIVO: $9 + 1$;

Altezze di interpianto al finito per:

- Scale rotonde misto legno-metallo: 2,10 - 2,30;

- Scale rotonde integralmente in legno: - ;

- Scale in metallo: 2,14 - 2,34;

- Scale a pianta quadrata: - ;

N. DI ALZATE PIÙ ALZATA DEL RIPIANO DI ARRIVO: $10 + 1$;

Altezze di interpianto al finito per:

- Scale rotonde misto legno-metallo: 2,31 - 2,53;

- Scale rotonde integralmente in legno: 2,31 - 2,51;

- Scale in metallo: 2,35 - 2,57;

- Scale a pianta quadrata: 2,31 - 2,51;

N. DI ALZATE PIÙ ALZATA DEL RIPIANO DI ARRIVO: 11 + 1;

Altezze di interpiano al finito per:

- Scale rotonde misto legno-metallo: 2,54 - 2,76;
- Scale rotonde integralmente in legno: 2,52 - 2,68;
- Scale in metallo: 2,58 - 2,81;
- Scale a pianta quadrata: 2,52 - 2,68;

N. DI ALZATE PIÙ ALZATA DEL RIPIANO DI ARRIVO: 12 + 1;

Altezze di interpiano al finito per:

- Scale rotonde misto legno-metallo: 2,77 - 2,99;
- Scale rotonde integralmente in legno: 2,69 - 2,89;
- Scale in metallo: 2,82 - 3,04;
- Scale a pianta quadrata: 2,69 - 2,89;

N. DI ALZATE PIÙ ALZATA DEL RIPIANO DI ARRIVO: 13 + 1;

Altezze di interpiano al finito per:

- Scale rotonde misto legno-metallo: 3,00 - 3,22;
- Scale rotonde integralmente in legno: 2,90 - 3,11;
- Scale in metallo: 3,05 - 3,28;
- Scale a pianta quadrata: 2,90 - 3,11;

N. DI ALZATE PIÙ ALZATA DEL RIPIANO DI ARRIVO: 14 + 1;

Altezze di interpiano al finito per:

- Scale rotonde misto legno-metallo: 3,23 - 3,45;
- Scale rotonde integralmente in legno: 3,12 - 3,33;
- Scale in metallo: 3,29 - 3,51;
- Scale a pianta quadrata: 3,12 - 3,33;

N. DI ALZATE PIÙ ALZATA DEL RIPIANO DI ARRIVO: 15 + 1;

Altezze di interpiano al finito per:

- Scale rotonde misto legno-metallo: 3,46 - 3,68;
- Scale rotonde integralmente in legno: 3,34 - 3,54;
- Scale in metallo: 3,52 - 3,74;
- Scale a pianta quadrata: 3,34 - 3,54;

N. DI ALZATE PIÙ ALZATA DEL RIPIANO DI ARRIVO: 16 + 1;

Altezze di interpiano al finito per:

- Scale rotonde misto legno-metallo: 3,69 - 3,91;
- Scale rotonde integralmente in legno: 3,55 - 3,75;
- Scale in metallo: 3,75 - 3,98;
- Scale a pianta quadrata: 3,55 - 3,75;

NOTE:

Per diametri fino a 1.20 m sono previsti 12 gradini per giro; oltre il diametro di 1.40 m sono previsti 13 gradini per giro

Gli edifici residenziali o per uffici con altezza di gronda compresa fra 24 e 30 m possono prevedere una singola scala fino a 350 - 400 m² di superficie coperta; oltre tale valore è necessaria una scala ogni 350 m² prevedendo sempre una distanza massima di fuga pari a 30 m; oltre i 600 m² deve essere prevista una scala in più ogni 300 m² o frazione superiore a 150 m². Per gli edifici residenziali oltre i 24 m di altezza di gronda e per quelli pubblici, le scale devono presentare requisiti di sicurezza tali che:

- l'accesso ai piani avvenga attraverso un passaggio esterno o attraverso un disimpegno che almeno su un lato sia completamente aperto o comunque vada ad affacciare su uno spazio a cielo libero;
- le pareti che racchiudono la scala in zona di compartizione antincendio siano di classe REI 120 con valori minimi per le strutture a pareti portanti in mattoni o in c.a. rispettivamente pari a 38 e 20 cm;
- porte almeno di classe REI 60, con dispositivo di chiusura automatica o di autochiusura a comando;
- scala aerata mediante apertura ventilata di almeno 1 m², situata all'ultimo piano e al di sopra dell'apertura di maggiore altezza prospettante sul vano scala.

Le scale esterne di sicurezza devono essere del tutto esterne all'edificio e munite di parapetto con altezza di almeno 1.20 m; inoltre le scale dovranno essere lontane da eventuali aperture dalle quali potrebbero sprigionarsi fumi e fiamme. Se a diretto contatto con muri perimetrali questi dovranno essere realizzati con una adeguata resistenza al fuoco.

NORME PER LA SICUREZZA ANTINCENDI PER GLI EDIFICI DI CIVILE ABITAZIONE: CARATTERISTICHE DEL VANO SCALA NEGLI EDIFICI DI NUOVA EDIFICAZIONE O SOGGETTI A SOSTANZIALI RISTRUTTURAZIONI (D.M. 16.5.1987 n.246)

TIPO DI EDIFICIO: A - ALTEZZA ANTINCENDI (m): da 12 a 24;

MASSIMA SUPERFICIE DEL COMPARTIMENTO ANTINCENDIO (m²): 8000;

- Massima superficie di competenza di ogni scala per piano (m²): 500; Tipo dei vani scala e di almeno un vano ascensore: Nessuna prescrizione;
- Massima superficie di competenza di ogni scala per piano (m²): 500; Tipo dei vani scala e di almeno un vano ascensore: Almeno protetto (I);
- Massima superficie di competenza di ogni scala per piano (m²): 550; Tipo dei vani scala e di almeno un vano ascensore: Almeno a prova di fumo interno;

- Massima superficie di competenza di ogni scala per piano (m²): 600; Tipo dei vani scala e di almeno un vano ascensore: A prova di fumo;

Larghezza minima della scala (m): 1,05

Caratteristiche REI dei vani scala e ascensore, filtri, porte, elementi di suddivisione tra compartimenti: 60 (II);

TIPO DI EDIFICIO: B - ALTEZZA ANTINCENDI (m): da oltre 24 a 32;

MASSIMA SUPERFICIE DEL COMPARTIMENTO ANTINCENDIO (m²): 6000;

- Massima superficie di competenza di ogni scala per piano (m²): 500; Tipo dei vani scala e di almeno un vano ascensore: Nessuna prescrizione;
- Massima superficie di competenza di ogni scala per piano (m²): 500; Tipo dei vani scala e di almeno un vano ascensore: Almeno protetto (I);
- Massima superficie di competenza di ogni scala per piano (m²): 550; Tipo dei vani scala e di almeno un vano ascensore: Almeno a prova di fumo interno;

- Massima superficie di competenza di ogni scala per piano (m²): 600; Tipo dei vani scala e di almeno un vano ascensore: A prova di fumo;

Larghezza minima della scala (m): 1,05

Caratteristiche REI dei vani scala e ascensore, filtri, porte, elementi di suddivisione tra compartimenti: 60 (II);

TIPO DI EDIFICIO: C - ALTEZZA ANTINCENDI (m): da oltre 32 a 54;

MASSIMA SUPERFICIE DEL COMPARTIMENTO ANTINCENDIO (m²): 5000;

Massima superficie di competenza di ogni scala per piano (m²): 500;

Tipo dei vani scala e di almeno un vano ascensore: Almeno a prova di fumo interno;

Larghezza minima della scala (m): 1,05

Caratteristiche REI dei vani scala e ascensore, filtri, porte, elementi di suddivisione tra compartimenti: 90;

TIPO DI EDIFICIO: D - ALTEZZA ANTINCENDI (m): da oltre 54 a 80;

MASSIMA SUPERFICIE DEL COMPARTIMENTO ANTINCENDIO (m²): 4000;

Massima superficie di competenza di ogni scala per piano (m²): 500;

Tipo dei vani scala e di almeno un vano ascensore: Almeno a prova di fumo interno con zona filtro avente un camino di ventilazione di sezione non inferiore a 0,36 m²;

Larghezza minima della scala (m): 1,20

Caratteristiche REI dei vani scala e ascensore, filtri, porte, elementi di suddivisione tra compartimenti: 90;

TIPO DI EDIFICIO: E - ALTEZZA ANTINCENDI (m): oltre 80;

MASSIMA SUPERFICIE DEL COMPARTIMENTO ANTINCENDIO (m²): 2000;

Massima superficie di competenza di ogni scala per piano (m²): 350;

Tipo dei vani scala e di almeno un vano ascensore: Almeno a prova di fumo interno con zona filtro avente un camino di ventilazione di sezione non inferiore a 0,36 m²;

Larghezza minima della scala (m): 1,20

Caratteristiche REI dei vani scala e ascensore, filtri, porte, elementi di suddivisione tra compartimenti: 120.

NOTE

(I) Se non è possibile l'accostamento dell'Autoscala dei VV.FF. ad almeno una finestra o balcone per piano.

(II) Nel caso in cui non è contemplata alcuna prescrizione, gli elementi di suddivisione dei compartimenti vanno comunque considerati di classe REI 60.

Normativa: D.M.17/01/2018 "Norme Tecniche per le Costruzioni".

Su_001/Re-019 - Requisito: Tenuta all'acqua

Classe Requisito: Termici ed igrotermici

La tenuta all'acqua è intesa come non passaggio di acqua negli ambienti sottostanti.

Prestazioni: Caratteristiche funzionali per la tenuta all'acqua, oltre la resistenza all'acqua degli strati che possono essere bagnati sono l'impermeabilità specifica e la continuità di presenza del materiale costituente sia lo strato di rivestimento che quello di collegamento. Invece la presenza di discontinuità sottostanti può interrompere o ridurre la permeazione capillare e favorire la rievaporazione dell'acqua penetrata.

Livello minimo per la prestazione: I livelli prestazionali variano in funzione delle categorie di prodotti utilizzati.

Normativa: D.M.17/01/2018 "Norme Tecniche per le Costruzioni".

Sistema strutturale - Su_001 - Elenco Componenti -

Su_001/Co-001	Strutture in fondazione
Su_001/Co-002	Strutture in elevazione
Su_001/Co-003	Scale
Su_001/Co-004	Solai

Strutture in fondazione - Su_001/Co-001

Si definisce fondazione quella parte della struttura del sistema edilizio destinata a sostenere nel tempo il peso della sovrastante costruzione e a distribuirlo, insieme alle risultanti delle forze esterne, sul terreno di fondazione senza che si verifichino dissesti sia nel suolo che nella costruzione.

Ubicazione:

Indicazione sul posizionamento locale del componente: Le strutture di fondazione sono collocate al di sotto del piano di campagna

Documentazione:

Elaborati strutturali: Le tavole contenenti gli elaborati strutturali.....

Strutture in fondazione - Su_001/Co-001 - Elenco Schede -

Su_001/Co-001/Sc-001	Fondazioni dirette
----------------------	--------------------

Fondazioni dirette - Su_001/Co-001/Sc-001

Insieme degli elementi tecnici orizzontali del sistema edilizio direttamente adagate sul suolo di fondazione. Fanno parte di questa tipologia elementi come le travi rovescie e i plinti diretti.

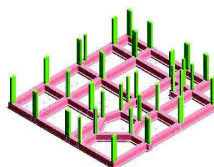

Diagnostica:

Cause possibili delle anomalie:

Anomalie generalizzate

Possono derivare da errori nella concezione, o da una cattiva esecuzione, sia da modificazioni nella resistenza e nella consistenza del suolo, dipendenti da:

- la variazione del tenore d'acqua nel terreno;
- dispersioni d'acqua di una certa entità nelle vicinanze;
- penetrazioni d'acqua per infiltrazioni;
- variazioni nel livello della falda freatica dovute a piogge intense o a un periodo di siccità.

Anomalie puntuali o parziali

Possono derivare da una evoluzione localizzata della portanza del suolo dovuta a:

- crescita del tenore d'acqua nel terreno;
- l'apertura di scavi o l'esecuzione di sbancamenti di dimensioni significative in prossimità;
- la circolazione molto intensa di veicoli pesanti;
- uno scivolamento del terreno;
- un sovraccarico puntuale.

Requisiti e Prestazioni:

Sc-001/Re-017 - Requisito: Resistenza meccanica

Classe Requisito: Di stabilità

Le strutture in sottosuolo dovranno essere in grado di contrastare le eventuali manifestazioni di deformazioni e cedimenti rilevanti dovuti all'azione di determinate sollecitazioni (carichi, forze sismiche, ecc.).

Prestazioni: *Le strutture in sottosuolo, sotto l'effetto di carichi statici, dinamici e accidentali devono assicurare stabilità e resistenza.*

Livello minimo per la prestazione: *Per i livelli minimi si rimanda alle prescrizioni di legge e di normative vigenti in materia.*

Anomalie Ricontrabili:

Sc-001/An-001 - Cedimenti

Dissesti dovuti a cedimenti di natura e causa diverse, talvolta con manifestazioni dell'abbassamento del piano di imposta della fondazione.

Sc-001/An-002 - Difetti nella verticalità

Difetti nella verticalità, sia dei muri, sia delle connessioni a causa di dissesti o eventi di natura diversa.

Sc-001/An-003 - Efflorescenze

Formazione di sostanze, generalmente di colore biancastro e di aspetto cristallino o polverulento o filamentoso, sulla superficie del manufatto. Nel caso di efflorescenze saline, la cristallizzazione può talvolta avvenire all'interno del materiale provocando spesso il distacco delle parti più superficiali: il fenomeno prende allora il nome di criptoefflorescenza o subefflorescenza.

Sc-001/An-004 - Fessurazioni

Presenza di rotture singole, ramificate, ortogonale o parallele all'armatura che possono interessare l'intero spessore del manufatto.

Sc-001/An-005 - Lesioni

Si manifestano con l'interruzione del tessuto murario. Le caratteristiche e l'andamento ne caratterizzano l'importanza e il tipo.

Sc-001/An-006 - Macchie

Pigmentazione accidentale e localizzata della superficie.

Sc-001/An-007 - Umidità

Presenza di umidità dovuta spesso per risalita capillare.

Controlli eseguibili dall'utente

Sc-001/Cn-001 - Controllo periodico

Procedura: Controllo a vista

Frequenza: 360 giorni

Le anomalie più frequenti a carico delle fondazioni si manifestano generalmente attraverso fenomeni visibili a livello delle strutture di elevazione. Bisogna controllare periodicamente l'integrità delle pareti e dei pilastri verificando l'assenza di eventuali lesioni e/o fessurazioni. Controllare eventuali smottamenti del terreno circostante alla struttura che possano essere indicatori di cedimenti strutturali. Effettuare verifiche e controlli approfonditi particolarmente in corrispondenza di manifestazioni a calamità naturali (sisma, nubifragi, ecc.).

Requisiti da verificare: -Resistenza meccanica

Anomalie: -Cedimenti, -Difetti nella verticalità, -Efflorescenze, -Fessurazioni, -Lesioni, -Macchie, -Umidità

Ditte Specializzate: Tecnici di livello superiore

Interventi eseguibili dal personale specializzato

Sc-001/In-001 - Interventi strutturali

Frequenza: Quando occorre

In seguito alla comparsa di segni di cedimenti strutturali (lesioni, fessurazioni, rotture), effettuare accurati accertamenti per la diagnosi e la verifica delle strutture, da parte di tecnici qualificati, che possano individuare la causa/effetto del dissesto ed evidenziare eventuali modificazioni strutturali tali da compromettere la stabilità delle strutture, in particolare verificare la perpendicolarità del fabbricato. Procedere quindi al consolidamento delle stesse a secondo del tipo di dissesti riscontrati.

Ditte Specializzate: Tecnici di livello superiore

Note:

Nota:

Tutte le prescrizioni di manutenzione vanno realizzate secondo il disciplinare

Strutture in elevazione - Su_001/Co-002

Si definiscono strutture di elevazione gli insiemi degli elementi tecnici del sistema edilizio aventi la funzione di resistere alle azioni di varia natura agenti sulla parte di costruzione fuori terra, trasmettendole alle strutture di fondazione e quindi al terreno.

Strutture in elevazione - Su_001/Co-002 - Elenco Schede -

Su_001/Co-002/Sc-002	Pilastro in c.a.
Su_001/Co-002/Sc-003	Trave in c.a.

Pilastro in c.a. - Su_001/Co-002/Sc-002

Elemento costruttivo verticale in conglomerato cementizio armato di forma diversa che permette di sostenere i carichi trasmessi dalle strutture sovrastanti.

Diagnostica:

Cause possibili delle anomalie:

Origini delle deformazioni meccaniche significative:

- errori di calcolo;
- errori di concezione;
- difetti di fabbricazione.

Origine dei degradi superficiali. Provengono frequentemente da:

- insufficienza del copriferro;
- fessurazioni che lasciano penetrare l'acqua con aumento di volume apparente delle armature;
- urti sugli spigoli.

Origini di avarie puntuali che possono essere dovute a:

- cedimenti differenziali;
- sovraccarichi importanti non previsti;
- indebolimenti localizzati del calcestruzzo (nidi di ghiaia).

Anomalie Ricontrabili:

Sc-002/An-001 - Alveolizzazione

Degradazione che si manifesta con la formazione di alveoli, di forme e dimensioni variabili, provocati da insetti. Con il passare del tempo possono provocare una diminuzione della sezione resistente.

Sc-002/An-002 - Bolle d'aria

Alterazione della superficie del calcestruzzo caratterizzata dalla presenza di fori di grandezza e distribuzione irregolare, generati dalla formazione di bolle d'aria al momento del getto.

Sc-002/An-003 - Cavillature superficiali

Sottile trama di fessure sulla superficie del calcestruzzo.

Sc-002/An-004 - Crosta

Deposito superficiale di spessore variabile, duro e fragile, generalmente di colore nero.

Sc-002/An-005 - Decolorazione

Alterazione cromatica della superficie.

Sc-002/An-006 - Deposito superficiale

Accumulo di pulviscolo atmosferico o di altri materiali estranei, di spessore variabile, poco coerente e poco aderente alla superficie del rivestimento.

Sc-002/An-007 - Disgregazione

Decoesione caratterizzata da distacco di granuli o cristalli sotto minime sollecitazioni meccaniche.

Sc-002/An-008 - Distacco

Disgregazione e distacco di parti notevoli del materiale che può manifestarsi anche mediante espulsione di elementi prefabbricati dalla loro sede.

Sc-002/An-009 - Efflorescenze

Formazione di sostanze, generalmente di colore biancastro e di aspetto cristallino o polverulento o filamentoso, sulla superficie del manufatto. Nel caso di efflorescenze saline, la cristallizzazione può talvolta avvenire all'interno del materiale provocando spesso il distacco delle parti più superficiali: il fenomeno prende allora il nome di criptoefflorescenza o subefflorescenza.

Sc-002/An-010 - Erosione superficiale

Asportazione di materiale dalla superficie dovuta a processi di natura diversa. Quando sono note le cause di degrado, possono essere utilizzati anche termini come erosione per abrasione o erosione per corrosione (cause meccaniche), erosione per corrosione (cause chimiche e biologiche), erosione per usura (cause antropiche).

Sc-002/An-011 - Esfoliazione

Degradazione che si manifesta con distacco, spesso seguito da caduta, di uno o più strati superficiali subparalleli fra loro, generalmente causata dagli effetti del gelo.

Sc-002/An-012 - Esposizione dei ferri di armatura

Distacchi di parte di calcestruzzo (copriferro) e relativa esposizione dei ferri di armatura a fenomeni di corrosione per l'azione degli agenti atmosferici.

Sc-002/An-013 - Fessurazioni

Presenza di rotture singole, ramificate, ortogonale o parallele all'armatura che possono interessare l'intero spessore del manufatto.

Sc-002/An-014 - Macchie e graffi

Imbrattamento della superficie con sostanze macchianti in grado di aderire e penetrare nel materiale.

Sc-002/An-015 - Mancanza

Caduta e perdita di parti del materiale del manufatto.

Sc-002/An-016 - Patina biologica

Strato sottile, morbido e omogeneo, aderente alla superficie e di evidente natura biologica, di colore variabile, per lo più verde. La patina biologica è costituita prevalentemente da microrganismi cui possono aderire polvere, terriccio.

Sc-002/An-017 - Penetrazione di umidità

Comparsa di macchie di umidità dovute all'assorbimento di acqua.

Sc-002/An-018 - Polverizzazione

Decoesione che si manifesta con la caduta spontanea dei materiali sotto forma di polvere o granuli.

Sc-002/An-019 - Presenza di vegetazione

Presenza di vegetazione caratterizzata dalla formazione di licheni, muschi e piante lungo le superficie.

Sc-002/An-020 - Rigonfiamento

Variazione della sagoma che interessa l'intero spessore del materiale e che si manifesta soprattutto in elementi lastriformi.

Sc-002/An-021 - Scheggiature

Distacco di piccole parti di materiale lungo i bordi e gli spigoli degli elementi in calcestruzzo.

Controlli eseguibili dall'utente

Sc-002/Cn-001 - Controllo periodico

Procedura: Ispezione a vista

Frequenza: 360 giorni

Ispezione visiva dello stato delle superfici degli elementi in calcestruzzo armato individuando la presenza di eventuali anomalie come fessurazioni, disgregazioni, distacchi, riduzione del copriferro e relativa esposizione a processi di corrosione dei ferri d'armatura. Verifica dello stato del calcestruzzo e controllo del degrado e/o eventuali processi di carbonatazione.

Requisiti da verificare: -Regolarità delle finiture, -Resistenza meccanica

Anomalie: -Disgregazione, -Esposizione dei ferri di armatura, -Fessurazioni, -Macchie e graffi, -Patina biologica, -Polverizzazione, -Presenza di vegetazione, -Rigonfiamento, -Scheggiature

Ditte Specializzate: Tecnici di livello superiore

Interventi eseguibili dal personale specializzato

Sc-002/In-001 - Interventi strutturali

Frequenza: Quando occorre

Gli interventi riparativi dovranno effettuarsi secondo necessità e secondo del tipo di anomalia accertata. Fondamentale è la previa diagnosi, a cura di tecnici specializzati, delle cause del difetto accertato.

Ditte Specializzate: Tecnici di livello superiore

Trave in c.a. - Su_001/Co-002/Sc-003

Elemento costruttivo orizzontale o inclinato in conglomerato cementizio armato di forma diversa che permette di sostenere i carichi trasmessi dalle strutture sovrastanti.

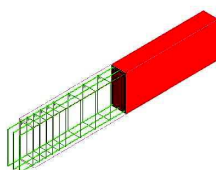

Diagnostica:

Cause possibili delle anomalie:

Origini delle deformazioni meccaniche significative:

- errori di calcolo;
- errori di concezione;
- difetti di fabbricazione.

Origine dei degradi superficiali. Provengono frequentemente da:

- insufficienza del copriferro;
- fessurazioni che lasciano penetrare l'acqua con aumento di volume apparente delle armature;
- urti sugli spigoli.

Origini di avarie puntuali che possono essere dovute a:

- cedimenti differenziali;
- sovraccarichi importanti non previsti;
- indebolimenti localizzati del calcestruzzo (nidi di ghiaia).

Anomalie Ricontrabili:

Sc-003/An-001 - Alveolizzazione a caratura

Degradazione che si manifesta con la formazione di cavità di forme e dimensioni variabili. Gli alveoli sono spesso interconnessi e hanno distribuzione non uniforme. Nel caso particolare in cui il fenomeno si sviluppa essenzialmente in profondità con andamento a diverticoli si può usare il termine alveolizzazione a caratura.

Sc-003/An-002 - Bolle d'aria

Alterazione della superficie del calcestruzzo caratterizzata dalla presenza di fori di grandezza e distribuzione irregolare, generati dalla formazione di bolle d'aria al momento del getto.

Sc-003/An-003 - Cavillature superficiali

Sottile trama di fessure sulla superficie del calcestruzzo.

Sc-003/An-004 - Crosta

Deposito superficiale di spessore variabile, duro e fragile, generalmente di colore nero.

Sc-003/An-005 - Decolorazione

Alterazione cromatica della superficie.

Sc-003/An-006 - Deposito superficiale

Accumulo di pulviscolo atmosferico o di altri materiali estranei, di spessore variabile, poco coerente e poco aderente alla superficie del rivestimento.

Sc-003/An-007 - Disgregazione

Decoesione caratterizzata da distacco di granuli o cristalli sotto minime sollecitazioni meccaniche.

Sc-003/An-008 - Distacco

Disgregazione e distacco di parti notevoli del materiale che può manifestarsi anche mediante espulsione di elementi prefabbricati dalla loro sede.

Sc-003/An-009 - Efflorescenze

Formazione di sostanze, generalmente di colore biancastro e di aspetto cristallino o polverulento o filamentoso, sulla superficie del manufatto. Nel caso di efflorescenze saline, la cristallizzazione può talvolta avvenire all'interno del materiale provocando spesso il distacco delle parti più superficiali: il fenomeno prende allora il nome di criptoefflorescenza o subefflorescenza.

Sc-003/An-010 - Erosione superficiale

Asportazione di materiale dalla superficie dovuta a processi di natura diversa. Quando sono note le cause di degrado, possono essere utilizzati anche termini come erosione per abrasione o erosione per corrosione (cause meccaniche), erosione per corrosione (cause chimiche e biologiche), erosione per usura (cause antropiche).

Sc-003/An-011 - Esfoliazione

Degradazione che si manifesta con distacco, spesso seguito da caduta, di uno o più strati superficiali subparalleli fra loro, generalmente causata dagli effetti del gelo.

Sc-003/An-012 - Esposizione dei ferri di armatura

Distacchi di parte di calcestruzzo (copriferro) e relativa esposizione dei ferri di armatura a fenomeni di corrosione per l'azione degli agenti atmosferici.

Sc-003/An-013 - Fessurazioni

Presenza di rotture singole, ramificate, ortogonale o parallele all'armatura che possono interessare l'intero spessore del manufatto.

Sc-003/An-014 - Macchie e graffi

Imbrattamento della superficie con sostanze macchianti in grado di aderire e penetrare nel materiale.

Sc-003/An-015 - Mancanza

Caduta e perdita di parti del materiale del manufatto.

Sc-003/An-016 - Patina biologica

Strato sottile, morbido e omogeneo, aderente alla superficie e di evidente natura biologica, di colore variabile, per lo più verde. La patina biologica è costituita prevalentemente da microrganismi cui possono aderire polvere, terriccio.

Sc-003/An-017 - Penetrazione di umidità

Comparsa di macchie di umidità dovute all'assorbimento di acqua.

Sc-003/An-018 - Polverizzazione

Decoesione che si manifesta con la caduta spontanea dei materiali sotto forma di polvere o granuli.

Sc-003/An-019 - Presenza di vegetazione

Presenza di vegetazione caratterizzata dalla formazione di licheni, muschi e piante lungo le superficie.

Sc-003/An-020 - Rigonfiamento

Variazione della sagoma che interessa l'intero spessore del materiale e che si manifesta soprattutto in elementi lastriformi.

Sc-003/An-021 - Scheggiature

Distacco di piccole parti di materiale lungo i bordi e gli spigoli degli elementi in calcestruzzo.

Controlli eseguibili dall'utente

Sc-003/Cn-001 - Controllo periodico

Procedura: Controllo a vista

Frequenza: 360 giorni

Ispezione visiva dello stato delle superfici degli elementi in calcestruzzo armato individuando la presenza di eventuali anomalie come fessurazioni, disgregazioni, distacchi, riduzione del copriferro e relativa esposizione a processi di corrosione dei ferri d'armatura. Verifica dello stato del calcestruzzo e controllo del degrado e/o eventuali processi di carbonatazione.

Requisiti da verificare: -Regolarità delle finiture, -Resistenza meccanica

Anomalie: -Cavillature superficiali, -Disgregazione, -Efflorescenze, -Esposizione dei ferri di armatura, -Fessurazioni, -Macchie e graffi, -Patina biologica, -Rigonfiamento, -Scheggiature

Ditte Specializzate: Tecnici di livello superiore

Interventi eseguibili dal personale specializzato

Sc-003/In-001 - Interventi strutturali

Frequenza: Quando occorre

Gli interventi riparativi dovranno effettuarsi secondo necessità e secondo del tipo di anomalia accertata. Fondamentale è la previa diagnosi, a cura di tecnici specializzati, delle cause del difetto accertato.

Ditte Specializzate: Tecnici di livello superiore

Scale - Su_001/Co-003

Si tratta di strutture di collegamento verticale costituite da strutture a piano inclinato e da strutture gradonate o a gradini la cui funzione è quella di raggiungere piani posti a quote diverse. Le strutture inclinate si possono dividere in: rampe a piano inclinato (con una pendenza fino all'8%); rampe gradonate, costituite da gradoni (con una pendenza fino a 20°); scale, formate da gradini con pendenze varie in rapporto alla loro funzione (scale esterne, scale di servizio, scale di sicurezza, ecc.). Le scale e rampe possono essere realizzate secondo molteplici conformazioni strutturali e in materiali diversi.

Scale - Su_001/Co-003 - Elenco Schede -

Su_001/Co-003/Sc-004 Scale in c.a.

Scale in c.a. - Su_001/Co-003/Sc-004

Si tratta di scale o rampe con strutture costruite con getto in opera. La loro realizzazione fa riferimento a soluzioni tecniche quali solette rampanti, travi rampanti e travi a ginocchio.

Diagnostica:

Cause possibili delle anomalie:

Origini delle deformazioni meccaniche significative:

- errori di calcolo;
- errori di concezione;
- difetti di fabbricazione.

Origine dei degradi superficiali. Provengono frequentemente da:

- insufficienza del copriferro;
- fessurazioni che lasciano penetrare l'acqua con aumento di volume apparente delle armature;
- urti sugli spigoli.

Origini di avarie puntuali che possono essere dovute a:

- cedimenti differenziali;

- sovraccarichi importanti non previsti;
- indebolimenti localizzati del calcestruzzo (nidi di ghiaia).

Anomalie Ricontrabili:

Sc-004/An-001 - Alveolizzazione a caratura

Degradazione che si manifesta con la formazione di cavità di forme e dimensioni variabili. Gli alveoli sono spesso interconnessi e hanno distribuzione non uniforme. Nel caso particolare in cui il fenomeno si sviluppa essenzialmente in profondità con andamento a diverticoli si può usare il termine alveolizzazione a caratura.

Sc-004/An-002 - Cavillature superficiali

Sottile trama di fessure sulla superficie del calcestruzzo.

Sc-004/An-003 - Decolorazione

Alterazione cromatica della superficie.

Sc-004/An-004 - Deposito superficiale

Accumulo di pulviscolo atmosferico o di altri materiali estranei, di spessore variabile, poco coerente e poco aderente alla superficie del rivestimento.

Sc-004/An-005 - Disgregazione

Decoesione caratterizzata da distacco di granuli o cristalli sotto minime sollecitazioni meccaniche.

Sc-004/An-006 - Distacco

Disgregazione e distacco di parti notevoli del materiale che può manifestarsi anche mediante espulsione di elementi prefabbricati dalla loro sede.

Sc-004/An-007 - Efflorescenze

Formazione di sostanze, generalmente di colore biancastro e di aspetto cristallino o polverulento o filamentoso, sulla superficie del manufatto. Nel caso di efflorescenze saline, la cristallizzazione può talvolta avvenire all'interno del materiale provocando spesso il distacco delle parti più superficiali: il fenomeno prende allora il nome di criptoefflorescenza o subefflorescenza.

Sc-004/An-008 - Erosione superficiale

Asportazione di materiale dalla superficie dovuta a processi di natura diversa. Quando sono note le cause di degrado, possono essere utilizzati anche termini come erosione per abrasione o erosione per corrosione (cause meccaniche), erosione per corrosione (cause chimiche e biologiche), erosione per usura (cause antropiche).

Sc-004/An-009 - Esfoliazione

Degradazione che si manifesta con distacco, spesso seguito da caduta, di uno o più strati superficiali subparalleli fra loro, generalmente causata dagli effetti del gelo.

Sc-004/An-010 - Esposizione dei ferri di armatura

Distacchi di parte di calcestruzzo (copriferro) e relativa esposizione dei ferri di armatura a fenomeni di corrosione per l'azione degli agenti atmosferici.

Sc-004/An-011 - Fessurazioni

Presenza di rotture singole, ramificate, ortogonale o parallele all'armatura che possono interessare l'intero spessore del manufatto.

Sc-004/An-012 - Macchie e graffi

Imbrattamento della superficie con sostanze macchianti in grado di aderire e penetrare nel materiale.

Sc-004/An-013 - Mancanza

Caduta e perdita di parti del materiale del manufatto.

Sc-004/An-014 - Patina biologica

Strato sottile, morbido e omogeneo, aderente alla superficie e di evidente natura biologica, di colore variabile, per lo più verde. La patina biologica è costituita prevalentemente da microrganismi cui possono aderire polvere, terriccio.

Sc-004/An-015 - Penetrazione di umidità

Comparsa di macchie di umidità dovute all'assorbimento di acqua.

Sc-004/An-016 - Polverizzazione

Decoesione che si manifesta con la caduta spontanea dei materiali sotto forma di polvere o granuli.

Sc-004/An-017 - Presenza di vegetazione

Presenza di vegetazione caratterizzata dalla formazione di licheni, muschi e piante lungo le superficie.

Sc-004/An-018 - Rigonfiamento

Variazione della sagoma che interessa l'intero spessore del materiale e che si manifesta soprattutto in elementi lastriformi.

Sc-004/An-019 - Scheggiature

Distacco di piccole parti di materiale lungo i bordi e gli spigoli degli elementi in calcestruzzo.

Controlli eseguibili dall'utente

Sc-004/Cn-002 - Controllo rivestimenti

Procedura: Controllo a vista
Frequenza: 360 giorni

Controllo sulla natura estetica delle superfici dei rivestimenti che costituiscono le rampe, le pedate e le alzate. Controllo presenza di macchie, sporco, efflorescenze, abrasioni, ecc..

Requisiti da verificare: *-Regolarità delle finiture, -Resistenza all'usura, -Resistenza meccanica*

Anomalie: *-Cavillature superficiali, -Decolorazione, -Deposito superficiale, -Disgregazione, -Erosione superficiale, -Esposizione dei ferri di armatura, -Fessurazioni, -Macchie e graffi, -Patina biologica, -Polverizzazione, -Scheggiature*

Ditte Specializzate: Generico

Controlli eseguibili dal personale specializzato

Sc-004/Cn-001 - Controllo parapetti e corrimano

Procedura: Ispezione

Frequenza: 360 giorni

Controllo delle superfici dei parapetti e dei corrimano e verificare l'eventuale degrado estetico (macchie, sporco, abrasioni, ecc.). Verifica della loro stabilità e del corretto collegamento alla struttura principale.

Anomalie: *-Cavillature superficiali, -Decolorazione, -Deposito superficiale, -Disgregazione, -Erosione superficiale, -Esposizione dei ferri di armatura, -Fessurazioni, -Macchie e graffi, -Patina biologica, -Polverizzazione, -Scheggiature*

Ditte Specializzate: Specializzati vari

Sc-004/Cn-003 - Controllo strutturale

Procedura: Controllo a vista

Frequenza: 360 giorni

Controllo delle parti a vista al fine di ricercare eventuali anomalie (disgregazioni, fessurazioni, esposizione dei ferri d'armatura, processi di carbonatazione del conglomerato, etc.).

Requisiti da verificare: *-Regolarità delle finiture, -Resistenza meccanica*

Anomalie: *-Cavillature superficiali, -Decolorazione, -Deposito superficiale, -Disgregazione, -Erosione superficiale, -Esposizione dei ferri di armatura, -Fessurazioni, -Macchie e graffi, -Patina biologica, -Polverizzazione, -Scheggiature*

Ditte Specializzate: Tecnici di livello superiore

Interventi eseguibili dal personale specializzato

Sc-004/In-001 - Intervento strutturale

Frequenza: Quando occorre

L'intervento strutturale può portare ad un consolidamento con rinforzo o ad un rifacimento di parti strutturali esistenti in seguito ad un cambiamento architettonico, di destinazione o dei sovraccarichi.

L'intervento strutturale può portare al rinforzo dei collegamenti della scala con la struttura o alla sostituzione di parti usurate o rotte.

Ditte Specializzate: Specializzati vari

Sc-004/In-002 - Riparazione parapetti e corrimano.

Frequenza: Quando occorre

Asportazione vecchia vernice tramite carteggiatura o con attrezzi meccanici o con sverniciatore, preparazione del fondo ed applicazione della vernice.

Ripristino e/o sostituzione degli elementi di connessione dei corrimano e delle parapetti alla struttura principale e verifica del corretto serraggio degli stessi e reintegro di eventuali parti mancanti.

Ditte Specializzate: Specializzati vari

Sc-004/In-003 - Ripresa pedate, alzate e rampe

Frequenza: Quando occorre

Rifacimento di parti previa rimozione delle parti deteriorate e preparazione del sottofondo.

Ditte Specializzate: Pavimentista

Sc-004/In-004 - Ripristino connessioni

Frequenza: Quando occorre

Verifica generale degli elementi di connessione bullonate e saldate, riserraggio di bulloni e caviglie, reintegro di connessioni usurate o mancanti. Riparazione di corrosioni o fessurazioni mediante saldature con elementi di raccordo. Rifacimento della protezione antiruggine con vernici protettive.

Ditte Specializzate: Specializzati vari

Sc-004/In-005 - Tinteggiatura delle superfici

Frequenza: Quando occorre

Coloritura delle parti previa rimozione della porzione deteriorate con preparazione del fondo. I sistemi variano comunque in funzione delle superfici e dei materiali costituenti: per gli elementi metallici ad esempio si dispone il rifacimento della protezione antiruggine; per quelli in legno uno strato protettivo specifico.

Ditte Specializzate: Pittore

Solai - Su_001/Co-004

I solai rappresentano il limite di separazione tra gli elementi spaziali di un piano e quelli del piano successivo. Dal punto di vista strutturale i solai devono assolvere alle funzioni di: sostegno del peso proprio e dei carichi accidentali; di collegamento delle pareti perimetrali. Inoltre debbono assicurare una coibenza acustica soddisfacente; assicurare una buona coibenza termica; avere una adeguata resistenza. Una classificazione dei numerosi solai può essere fatta in base al loro funzionamento statico o in base ai materiali che li costituiscono.

Solai - Su_001/Co-004 - Elenco Schede -

Su_001/Co-004/Sc-005 Solaio a piastra

Solaio a piastra - Su_001/Co-004/Sc-005

Trattasi di solai realizzati con soletta piena in c.a. gettati in opera. La tipologia e le caratteristiche specifiche dei solai facenti parte dell'opera sono indicate negli elaborati progettuali ed in particolare nella sezione dedicata alle strutture. I solai devono assolvere alle funzioni di: sostegno del peso proprio e dei carichi accidentali. Inoltre essi devono assicurare una coibenza acustica soddisfacente; assicurare una buona coibenza termica, oltre a possedere un'adeguata resistenza.

Diagnostica:

Cause possibili delle anomalie:

Origini delle deformazioni meccaniche significative:

- errori di calcolo;
- errori di concezione;
- difetti di fabbricazione.

Origine dei degradi superficiali. Provengono frequentemente da:

- insufficienza del copriferro;
- fessurazioni che lasciano penetrare l'acqua con aumento di volume apparente delle armature;
- urti sugli spigoli.

Origini di avarie puntuali che possono essere dovute a:

- cedimenti differenziali;
- sovraccarichi importanti non previsti;
- indebolimenti localizzati del calcestruzzo (nidi di ghiaia).

Anomalie Ricontrabili:

Sc-005/An-001 - Avvallamenti o pendenze anomale dei pavimenti

Le pavimentazioni presentano zone con avvallamenti e pendenze anomale che ne pregiudicano la planarità. Nei casi più gravi sono indicatori di dissesti statici e di probabile collasso strutturale.

Sc-005/An-002 - Disgregazione

Decoesione caratterizzata da distacco di granuli o cristalli sotto minime sollecitazioni meccaniche.

Sc-005/An-003 - Distacco

Disgregazione e distacco di parti notevoli del materiale che può manifestarsi anche mediante espulsione di elementi prefabbricati dalla loro sede.

Sc-005/An-004 - Esposizione dei ferri di armatura

Distacchi di parte di calcestruzzo (copriferro) e relativa esposizione dei ferri di armatura a fenomeni di corrosione per l'azione degli agenti atmosferici.

Sc-005/An-005 - Fessurazioni

Presenza di rotture singole, ramificate, ortogonale o parallele all'armatura che possono interessare l'intero spessore del manufatto.

Sc-005/An-006 - Lesioni

Si manifestano con l'interruzione del tessuto murario. Le caratteristiche e l'andamento ne caratterizzano l'importanza e il tipo.

Sc-005/An-007 - Mancanza

Caduta e perdita di parti del materiale del manufatto.

Sc-005/An-008 - Penetrazione di umidità

Comparsa di macchie di umidità dovute all'assorbimento di acqua.

Controlli eseguibili dal personale specializzato

Sc-005/Cn-001 - Controllo periodico

Procedura: Ispezione a vista

Frequenza: 360 giorni

Ispezione visiva dello stato delle superfici dei solai, finalizzata alla ricerca di fessurazioni e lesioni

Requisiti da verificare: -Regolarità delle finiture, -Resistenza meccanica

Anomalie: -Avvallamenti o pendenze anomale dei pavimenti, -Distacco, -Esposizione dei ferri di armatura, -Fessurazioni, -Lesioni

Ditte Specializzate: Specializzati vari

Interventi eseguibili dal personale specializzato

Sc-005/In-001 - Intervento curativo

Frequenza: Quando occorre

L'intervento di natura preventiva consiste in:

- ripresa delle scalfitture e dei rigonfiamenti locali del conglomerato; -trattamento dei ferri corrosi;
- rifacimento integrale dei rivestimenti di protezione;
- trattamento delle fessurazioni per riempimento o per iniezioni.

Ditte Specializzate: Specializzati vari

Sc-005/In-002 - Intervento strutturale

Frequenza: Quando occorre

L'intervento strutturale può portare ad un consolidamento con rinforzo o ad un rifacimento del solaio esistente in seguito ad un cambiamento architettonico, di destinazione o dei sovraccarichi.

Ditte Specializzate: Specializzati vari

Sc-005/In-003 - Rifacimento superficiale

Frequenza: Quando occorre

L'intervento consiste nel rifacimento della superficie del solaio per risolvere problemi di planarità orizzontale o di usura generale (decappaggio, sostituzione coibentazione e barriera vapore, rifacimento giunti).

Ditte Specializzate: Specializzati vari

Sc-005/In-004 - Riparazione localizzata

Frequenza: Quando occorre

Intervento leggero che consiste in una riparazioni localizzate e cioè:

- rifacimento del rivestimento;
- pitturazione delle superfici d'intradosso del solaio;
- sigillatura delle fessurazioni.

Ditte Specializzate: Specializzati vari

Corpo d'Opera N° 1 - Tribuna

Sistemi di chiusura - Su_002

I sistemi di chiusura costituiscono l'insieme di tutti gli elementi che hanno la funzione di limitare il volume degli ambienti dai lati e dall'alto; non portano altri carichi oltre il peso proprio e sono portate dalle strutture portanti dell'organismo architettonico.

REQUISITI E PRESTAZIONI

Su_002/Re-001 - Requisito: Assenza di emissioni di sostanze nocive

Classe Requisito: Protezione dagli agenti chimici ed organici

Le pareti non debbono in condizioni normali di esercizio emettere sostanze tossiche, polveri, gas o altri odori fastidiosi per gli utenti.

Prestazioni: I materiali costituenti la parete non devono emettere sostanze nocive a carico degli utenti (in particolare gas, vapori, fibre, polveri, radiazioni, ecc.), né in condizioni normali, né sotto l'azione di temperature elevate, né per impregnazione d'acqua. Non vi devono essere emissioni di composti chimici organici, come la formaldeide, né la diffusione di fibre di vetro. Durante la combustione i materiali costituenti la chiusura non devono dar luogo a fumi tossici. E' da evitare inoltre l'uso di prodotti e materiali a base di amianto.

Livello minimo per la prestazione: Dovranno essere rispettati i seguenti limiti:

- concentrazione limite di formaldeide non superiore a 0,1 p.p.m. (0,15 mg/m³);
- per la soglia olfattiva valori non superiori a 0,09 p.p.m. (0,135 mg/m³);
- per la soglia di irritazione occhi-naso-gola non superiore 0,66 p.p.m. (1 mg/m³).

Normativa: -Direttiva CEE 19.9.1983 n.477 (Limiti di inquinamento da amianto); -D.P.R. 24.5.1988 n.215 (Uso dei prodotti in amianto); -D.Lgs. 19.9.1994 n.626 (Attuazione delle direttive 89/391/CEE, 89/654/CEE, 89/655/CEE, 89/656/CEE, 90/269/CEE, 90/270/CEE, 90/394/CEE E 90/679/CEE, riguardanti il miglioramento della sicurezza e della salute dei lavoratori sul luogo di lavoro); -C.M. Sanità 22.6.1983 n.57 (Formaldeide: rischi connessi alla modalità di impiego); -C.M. Sanità 10.7.1986 n.45 (Piani di interventi e misure tecniche per la individuazione ed eliminazione del rischio connesso all'impiego di materiali contenenti amianto in edifici scolastici e ospedali pubblici e privati); -UNI 8290-2; -ASHRAE Standard 62_1981 (Norma nazionale americana sulla qualità dell'aria ambiente); -NFX 10702 e DIN 50055 (Tossicità dei fumi).

Su_002/Re-002 - Requisito: Attrezzabilità

Classe Requisito: Facilità d'intervento

Le pareti debbono consentire l'installazione di arredi e attrezzature.

Prestazioni: Le pareti perimetrali devono essere in grado di sopportare eventuali carichi appesi in modo da consentire l'arredabilità e l'attrezzabilità anche mediante mezzi e dispositivi di fissaggio disposti in vari punti della superficie delle pareti. E' importante inoltre la conoscenza da parte degli utenti delle zone interessate dal passaggio di condutture e/o impianti ove non praticare fori o manomissioni.

Livello minimo per la prestazione: I livelli minimi variano in funzione delle prove effettuate in laboratorio o in sito dove vengono riprodotte e simulate le sollecitazioni originate dalle attrezzature che i diversi tipi di pareti verticali possono subire. Ciò anche in base alle indicazioni dei fornitori e alle schede tecniche dei materiali.

Normativa: -UNI 7959; -UNI 8290-2; -UNI 8326.

Su_002/Re-003 - Requisito: Contenimento della condensazione

Classe Requisito: Termici ed igrotermici

superficiale

Gli infissi devono essere realizzati in modo da evitare la formazione di condensazione sulla superficie degli elementi.

Prestazioni: Gli infissi devono essere realizzati in modo da evitare fenomeni di condensazione interstiziale all'interno dei telai e comunque in maniera tale che l'acqua di condensa non arrechi danni o deterioramenti permanenti. Inoltre i vetri camera devono essere realizzati con camera adeguatamente sigillata e riempita di aria secca.

Livello minimo per la prestazione: Gli infissi esterni verticali se provvisti di sistema di raccolta e smaltimento di acqua da condensa, dovranno conservare una temperatura superficiale T_{si} , su tutte le parti interne, sia esse opache che trasparenti, non inferiore ai valori riportati di seguito, nelle condizioni che la temperatura dell'aria esterna sia pari a quella di progetto riferita al luogo di ubicazione dell'alloggio:

$S < 1.25 - T_{si} = 1$
 $1.25 \leq S < 1.35 - T_{si} = 2$
 $1.35 \leq S < 1.50 - T_{si} = 3$
 $1.50 \leq S < 1.60 - T_{si} = 4$
 $1.60 \leq S < 1.80 - T_{si} = 5$
 $1.80 \leq S < 2.10 - T_{si} = 6$
 $2.10 \leq S < 2.40 - T_{si} = 7$
 $2.40 \leq S < 2.80 - T_{si} = 8$
 $2.80 \leq S < 3.50 - T_{si} = 9$
 $3.50 \leq S < 4.50 - T_{si} = 10$
 $4.50 \leq S < 6.00 - T_{si} = 11$
 $6.00 \leq S < 9.00 - T_{si} = 12$
 $9.00 \leq S < 12.00 - T_{si} = 13$
 $S \geq 12.00 - T_{si} = 14$

Dove:

S = Superficie dell'infisso in m^2

T_{si} = Temperatura superficiale in $^{\circ}C$

Normativa: D.M. del 22/01/2008 n. 37; UNI TS 11300; UNI EN 15316; UNI EN ISO 13790.

Su_002/Re-004 - Requisito: Contenimento della regolarità geometrica

Classe Requisito: Acustici

La copertura deve avere gli strati superficiali in vista privi di difetti geometrici che possono compromettere l'aspetto e la funzionalità.

Prestazioni: Le superfici in vista costituenti lo strato di tenuta con membrane non devono presentare difetti geometrici che possano alterarne la funzionalità e l'aspetto. Tali proprietà devono essere assicurate dalle caratteristiche della chiusura e dei singoli componenti impiegati.

Livello minimo per la prestazione: In particolare per i prodotti costituenti lo strato di tenuta con membrane si fa riferimento alle specifiche previste dalle norme UNI relative alle caratteristiche dimensionali (lunghezza, larghezza, spessore, ecc.):

- UNI 8202-2 30/09/81 Edilizia. Membrane per impermeabilizzazione. Esame dell'aspetto e della confezione;
- UNI 8202-3 31/07/88 Edilizia. Membrane per impermeabilizzazione. Determinazione della lunghezza;
- UNI 8202-4 31/07/88 Edilizia. Membrane per impermeabilizzazione. Determinazione della larghezza;
- UNI 8202-5 30/09/81 Edilizia. Membrane per impermeabilizzazione. Determinazione dell'ortometria;
- UNI 8202-6 01/11/88 Edilizia. Membrane per impermeabilizzazione. Determinazione dello spessore;
- UNI 8202-6 FA 1-89 01/09/89 Membrane per impermeabilizzazione. Determinazione dello spessore;
- UNI 8202-7 30/09/81 Edilizia. Membrane per impermeabilizzazione. Determinazione della massa areica;

Normativa: -UNI 8202-2; -UNI 8202-3; -UNI 8202-4; -UNI 8202-5; -UNI 8202-6; -UNI 8202-6 FA 1-89; -UNI 8202-7.

Su_002/Re-005 - Requisito: Controllo della condensazione interstiziale

Classe Requisito: Termici ed igrotermici

Le pareti debbono essere realizzate in modo da evitare la formazione di condensazione nella propria massa.

Prestazioni: Si valutano attraverso calcoli e prove di laboratorio in condizioni diverse e con cicli successivi di condensazione ed evaporazione. In particolare si prende come riferimento la norma UNI 10350.

Comunque in ogni punto della parete, sia esso interno o superficiale, la pressione parziale del vapor d'acqua P_v dovrà avere valori inferiori alla pressione di saturazione definita P_s . E' comunque ammesso che all'interno della parete i valori della pressione parziale P_v siano uguali a quelli di saturazione P_s , dando luogo a fenomeni di condensazione, fermo restando il rispetto dei seguenti limiti: a) nel periodo invernale, la massa d'acqua Q_c condensata, per unità di superficie non dovrà superare la massa Q_e riferita, nel periodo estivo, all'esterno per evaporazione; b) la massa d'acqua Q_c condensata non dovrà superare il valore del 2% della massa superficiale degli strati di parete interessati al fenomeno con maggior resistenza termica; c) il fenomeno dovrà verificarsi con temperature superiori a $0^{\circ}C$.

Livello minimo per la prestazione: In seguito alle prove non si dovranno verificare condensazioni verso l'interno e tantomeno macchie localizzate sul rivestimento esterno. In ogni caso i livelli minimi variano in funzione dello stato fisico delle pareti perimetrali e delle caratteristiche termiche.

Normativa: D.M. del 22/01/2008 n. 37; UNI TS 11300; UNI EN 15316; UNI EN ISO 13790.

Su_002/Re-006 - Requisito: Controllo della condensazione superficiale

Classe Requisito: Termici ed igrotermici

Le pareti debbono essere realizzate in modo da evitare la formazione di condensazione sulla superficie interna.

Prestazioni: La temperatura superficiale T_{si} , presa in considerazione, su tutte le superfici interne delle pareti perimetrali verticali, dovrà risultare maggiore dei valori di temperatura di rugiada o di condensazione del vapor d'acqua presente nell'aria nelle condizioni di umidità relativa e di temperatura dell'aria interna di progetto per il locale preso in esame.

Livello minimo per la prestazione: Per i locali considerati nelle condizioni di progetto, con temperatura dell'aria interna di valore $T_i = 20^{\circ}C$ ed umidità relativa interna di valore U.R. $\leq 70\%$, la temperatura superficiale interna T_{si} riferita alle pareti perimetrali verticali esterne, in considerazione di una temperatura esterna pari a quella di progetto, dovrà risultare con valore non inferiore ai $14^{\circ}C$.

Normativa: D.M. del 22/01/2008 n. 37; UNI TS 11300; UNI EN 15316; UNI EN ISO 13790.

Su_002/Re-007 - Requisito: Controllo dell'inerzia termica

Classe Requisito: Termici ed igrotermici

Contribuisce, con l'accumulo di calore, ad assicurare il benessere termico. Un'inerzia più elevata può evitare il veloce abbassamento della temperatura dei locali con riscaldamento ad attenuazione notturna, o la dispersione di calore in locali soggetti a frequenti ricambi d'aria e privi di dispositivi per il recupero del calore.

Prestazioni: In via qualitativa l'inerzia termica esprime l'attitudine di un edificio (o di una sua parte) ad accumulare calore e rimetterlo successivamente in corrispondenza di una definita variazione di temperatura. I rivestimenti esterni sotto l'azione dell'energia termica che tende, in condizioni invernali, ad uscire all'esterno e che tende, in condizioni estive, ad entrare, dovranno contribuire a limitare il flusso di tale energia.

Livello minimo per la prestazione: Da tale punto di vista perciò non si attribuiscono specifici limiti prestazionali ai singoli elementi ma solo all'edificio nel suo complesso.

Normativa: D.M. del 22/01/2008 n. 37; UNI TS 11300; UNI EN 15316; UNI EN ISO 13790.

Su_002/Re-008 - Requisito: Isolamento acustico

Classe Requisito: Acustici

E' l'attitudine a fornire un'ideale resistenza al passaggio dei rumori. Il livello di isolamento richiesto varia in funzione della tipologia e del tipo di

attività svolta e in funzione della classe di destinazione d'uso del territorio.

Prestazioni: I serramenti esterni devono assicurare all'interno dei locali un adeguato benessere. La classe di prestazione è correlata al livello di rumorosità esterno, in particolare alla zona di rumore di appartenenza.

D.P.C.M. 5.12.1997 "DETERMINAZIONE DEI REQUISITI ACUSTICI PASSIVI DEGLI EDIFICI"

TABELLA A - CLASSIFICAZIONE DEGLI AMBIENTI ABITATIVI (art.2)

- categoria A: edifici adibiti a residenza o assimilabili;
- categoria B: edifici adibiti ad uffici e assimilabili;
- categoria C: edifici adibiti ad alberghi, pensioni ed attività assimilabili;
- categoria D: edifici adibiti ad ospedali, cliniche, case di cura e assimilabili;
- categoria E: edifici adibiti ad attività scolastiche a tutti i livelli e assimilabili;
- categoria F: edifici adibiti ad attività ricreative o di culto o assimilabili;
- categoria G: edifici adibiti ad attività commerciali o assimilabili.

TABELLA B - REQUISITI ACUSTICI PASSIVI DEGLI EDIFICI, DEI LORO COMPONENTI E DEGLI IMPIANTI TECNOLOGICI

CATEGORIA DI CUI ALLA "Tabella A": D;
Parametri: $R_w(*)=55$; $D_{2m,nT,w}=45$; $L_{nw}=58$; $L_{ASmax}=35$; $L_{Aeq}=25$.
CATEGORIA DI CUI ALLA "Tabella A": A,C;
Parametri: $R_w(*)=50$; $D_{2m,nT,w}=40$; $L_{nw}=63$; $L_{ASmax}=35$; $L_{Aeq}=35$.
CATEGORIA DI CUI ALLA "Tabella A": E;
Parametri: $R_w(*)=50$; $D_{2m,nT,w}=48$; $L_{nw}=58$; $L_{ASmax}=35$; $L_{Aeq}=25$.
CATEGORIA DI CUI ALLA "Tabella A": B,F,G;
Parametri: $R_w(*)=50$; $D_{2m,nT,w}=42$; $L_{nw}=55$; $L_{ASmax}=35$; $L_{Aeq}=35$.
(*) Valori di R_w riferiti a elementi di separazione tra due distinte unità immobiliari.

D.P.C.M. 1.3.1991 - LIMITI MASSIMI DI IMMISSIONE NELLE SEI ZONE ACUSTICHE, ESPRESSI COME LIVELLO EQUIVALENTE IN dB(A)

CLASSE DI DESTINAZIONE D'USO DEL TERRITORIO: I (Aree particolarmente protette)
Tempi di riferimento: Diurno=50; Notturno=40.
CLASSE DI DESTINAZIONE D'USO DEL TERRITORIO: II (Aree prevalentemente residenziali)
Tempi di riferimento: Diurno=55; Notturno=45.
CLASSE DI DESTINAZIONE D'USO DEL TERRITORIO: III (Aree di tipo misto)
Tempi di riferimento: Diurno=60; Notturno=50.
CLASSE DI DESTINAZIONE D'USO DEL TERRITORIO: IV (Aree di intensa attività umana)
Tempi di riferimento: Diurno=65; Notturno=55.
CLASSE DI DESTINAZIONE D'USO DEL TERRITORIO: V (Aree prevalentemente industriali)
Tempi di riferimento: Diurno=70; Notturno=60.
CLASSE DI DESTINAZIONE D'USO DEL TERRITORIO: VI (Aree esclusivamente industriali)
Tempi di riferimento: Diurno=70; Notturno=70.

VALORI LIMITE DI EMISSIONE L_{eq} IN dB(A) (art.2)

CLASSE DI DESTINAZIONE D'USO DEL TERRITORIO: I (Aree particolarmente protette)
Tempi di riferimento: Diurno(06.00-22.00)=45; Notturno(22.00-06.00)=35.
CLASSE DI DESTINAZIONE D'USO DEL TERRITORIO: II (Aree prevalentemente residenziali)
Tempi di riferimento: Diurno(06.00-22.00)=50; Notturno(22.00-06.00)=40.
CLASSE DI DESTINAZIONE D'USO DEL TERRITORIO: III (Aree di tipo misto)
Tempi di riferimento: Diurno(06.00-22.00)=55; Notturno(22.00-06.00)=45.
CLASSE DI DESTINAZIONE D'USO DEL TERRITORIO: IV (Aree di intensa attività umana)
Tempi di riferimento: Diurno(06.00-22.00)=60; Notturno(22.00-06.00)=50.
CLASSE DI DESTINAZIONE D'USO DEL TERRITORIO: V (Aree prevalentemente industriali)
Tempi di riferimento: Diurno(06.00-22.00)=65; Notturno(22.00-06.00)=55.
CLASSE DI DESTINAZIONE D'USO DEL TERRITORIO: VI (Aree esclusivamente industriali)
Tempi di riferimento: Diurno(06.00-22.00)=65; Notturno(22.00-06.00)=65.

VALORI DI QUALITÀ L_{eq} IN dB(A) (art.7)

CLASSE DI DESTINAZIONE D'USO DEL TERRITORIO: I (Aree particolarmente protette)
Tempi di riferimento: Diurno(06.00-22.00)=47; Notturno(22.00-06.00)=37.
CLASSE DI DESTINAZIONE D'USO DEL TERRITORIO: II (Aree prevalentemente residenziali)
Tempi di riferimento: Diurno(06.00-22.00)=52; Notturno(22.00-06.00)=42.
CLASSE DI DESTINAZIONE D'USO DEL TERRITORIO: III (Aree di tipo misto)
Tempi di riferimento: Diurno(06.00-22.00)=57; Notturno(22.00-06.00)=47.
CLASSE DI DESTINAZIONE D'USO DEL TERRITORIO: IV (Aree di intensa attività umana)
Tempi di riferimento: Diurno(06.00-22.00)=62; Notturno(22.00-06.00)=52.
CLASSE DI DESTINAZIONE D'USO DEL TERRITORIO: V (Aree prevalentemente industriali)
Tempi di riferimento: Diurno(06.00-22.00)=67; Notturno(22.00-06.00)=57.
CLASSE DI DESTINAZIONE D'USO DEL TERRITORIO: VI (Aree esclusivamente industriali)
Tempi di riferimento: Diurno(06.00-22.00)=70; Notturno(22.00-06.00)=70.

Livello minimo per la prestazione: In relazione alla destinazione degli ambienti e alla rumorosità della zona di ubicazione i serramenti esterni sono classificati secondo la UNI 8204:

di classe R1 se $20 \leq R_w \leq 27 \text{ dB(A)}$;
di classe R2 se $27 \leq R_w \leq 35 \text{ dB(A)}$;
di classe R3 se $R_w > 35 \text{ dB(A)}$.

Normativa: -Legge Quadro n.447 26.10.1995; -Legge 16.3.1998; -D.P.C.M. 1.3.1991; -D.P.C.M. 14.11.1997; -D.P.C.M. 5.12.1997; -D.M. 18.12.1975 (Norme tecniche aggiornate relative all'edilizia scolastica, ivi compresi gli indici minimi di funzionalità didattica, edilizia ed urbanistica da osservarsi nella esecuzione di opere di edilizia scolastica; -Decreto 29.11.2000; -C.M. LL.PP. 30.4.1966 n.1769 (Criteri di valutazione e collaudo dei requisiti acustici nelle costruzioni edilizie); -Linee Guide Regionali; -Regolamenti edilizi comunali; -UNI 7170; -UNI 7959; -UNI 8204; -UNI 8290-2; -UNI 8894.

Su_002/Re-009 - Requisito: Isolamento termico

Classe Requisito: Termici ed igrotermici

Gli infissi dovranno avere la capacità di limitare le perdite di calore. Al requisito concorrono tutti gli elementi che ne fanno parte.

Prestazioni: Le prestazioni relative all'isolamento termico di un infisso esterno verticale vengono valutate in base ai valori della trasmittanza termica unitaria U , relativa all'intero infisso, che tiene conto delle dispersioni termiche eventualmente verificatesi attraverso i componenti trasparenti ed opachi dei serramenti. E' opportuno comunque prevedere l'utilizzo di telai metallici realizzati con taglio termico.

Livello minimo per la prestazione: Pur non stabilendo specifici limiti prestazionali per i singoli infissi ai fini del contenimento delle dispersioni, è opportuno comunque che i valori della trasmittanza termica unitaria U siano tali da contribuire al contenimento del coefficiente volumico di dispersione C_d riferito all'intero edificio e quello dei singoli locali nei limiti previsti dalle leggi e normative vigenti.

Normativa: D.M. del 22/01/2008 n. 37; UNI TS 11300; UNI EN 15316; UNI EN ISO 13790.

Su_002/Re-010 - Requisito: Permeabilità all'aria

Classe Requisito: Termici ed igrotermici

Gli infissi devono controllare il passaggio dell'aria a protezione degli ambienti interni e permettere la giusta ventilazione.

Prestazioni: Gli infissi esterni verticali e le facciate continue devono essere realizzati in modo da ottenere, mediante guarnizioni, camere d'aria, ecc., la permeabilità all'aria indicata in progetto. Le prestazioni si misurano sulla classificazione basata sul confronto tra la permeabilità all'aria del campione sottoposto a prova riferito all'intera area, e la permeabilità all'aria riferita alla lunghezza dei lati apribili. In particolare si rimanda alla norma UNI EN 12207.

Livello minimo per la prestazione: I livelli prestazionali variano in funzione delle classi, della permeabilità all'aria di riferimento a 100 Pa misurata in m^3/hm^2 e della pressione massima di prova misurata in Pa. Qualora siano impiegati infissi esterni verticali dotati di tamponamento trasparente isolante (con trasmittanza termica unitaria $U \leq 3,5 \text{ W/m}^2\text{C}$), la classe di permeabilità all'aria non deve essere inferiore ad A2.

Normativa: -C.M. LL.PP.22.5.1967 n.3151 (Criteri di valutazione delle grandezze atte a rappresentare le proprietà termiche, igrometriche, di ventilazione e di illuminazione nelle costruzioni edilizie); -UNI 8290-2; -UNI 8894; -UNI EN 86; -UNI EN 12207; -UNI EN 12208; -UNI EN 12210.

Su_002/Re-011 - Requisito: Pulibilità

Classe Requisito: Facilità d'intervento

Gli infissi devono consentire la rimozione di sporcizia, depositi, macchie, ecc.

Prestazioni: Le superfici degli infissi, siano esse opache o trasparenti, devono essere facilmente accessibili dall'utenza e dagli addetti alle operazioni di pulizia, tanto all'esterno quanto all'interno. In particolare, le porte e le portefinestre devono essere realizzate in modo da non subire alterazioni e/o modifiche prestazionali in seguito a contatti accidentali con i liquidi e/o prodotti utilizzati per la pulizia.

Livello minimo per la prestazione: Gli infissi devono essere accessibili e dimensionati in modo da consentire le operazioni di pulizia.

Normativa: -D.M. 2.7.1981; -D.M. 11.3.1988; -D.M. 26.8.1992; -D.M. 13.12.1993; -D.M. 9.1.1996; -D.M. 16.1.1996; -Capitolato Speciale Tipo per Appalti di Lavori Edilizi; -UNI 8290-2; -UNI 8894.

Su_002/Re-012 - Requisito: Regolarità delle finiture

Classe Requisito: Visivi

Gli infissi devono avere gli strati superficiali in vista privi di difetti, e/o comunque esenti da caratteri che possano rendere difficile la lettura formale. Inoltre gli elementi dovranno combaciare tra di loro in modo idoneo senza comprometterne la loro funzionalità.

Prestazioni: Gli infissi interni ed i relativi dispositivi di movimentazione e di manovra devono avere le finiture superficiali prive di rugosità, spigoli, ecc.. Gli elementi dei tamponamenti trasparenti inoltre devono essere privi di difetti e/o anomalie come, bolle, graffi, ecc. ed assicurare una perfetta visione e trasparenza ottica dall'interno verso l'esterno e viceversa. Più in particolare, i tamponamenti vetrati devono essere privi dei suddetti difetti e comunque corrispondere a quanto indicato dalla norma UNI 7142, in relazione al tipo di vetro ed alle dimensioni della lastra usata. I giunti di collegamento degli infissi non devono presentare sconnessioni di alcun tipo con le strutture adiacenti. Infine, la coloritura ed i rivestimenti superficiali degli infissi ottenuti attraverso processi di verniciatura, ossidazione anodica, trattamento elettrolitico, ecc., dovranno essere uniformi senza presentare alcun difetto di ripresa del colore o altre macchie visibili.

Livello minimo per la prestazione: Gli infissi non devono presentare finiture superficiali eccessivamente rugose, spigolose, cedevoli né tanto meno fessurazioni o screpolature superiore al 10% delle superfici totali.

Normativa: -D.M. 2.7.1981; -D.M. 11.3.1988; -D.M. 26.8.1992; -D.M. 13.12.1993; -D.M. 9.1.1996; -D.M. 16.1.1996; -Capitolato Speciale Tipo per Appalti di Lavori Edilizi; -UNI 7142; -UNI 8290-2; -UNI 8894; -UNI 8938.

Su_002/Re-013 - Requisito: Resistenza a manovre false e violente

Classe Requisito: Sicurezza d'uso

L'attitudine a contrastare efficacemente il prodursi di rotture o deformazioni sotto l'azione di sollecitazioni derivanti da manovre false e violente.

Prestazioni: Gli infissi esterni verticali, compresi gli organi di movimentazione e gli eventuali elementi di schermatura e/o oscurabilità, devono conservare inalterate le proprie caratteristiche meccaniche e dimensionali se sottoposti ad azioni derivanti da manovre errate e/o violente.

Livello minimo per la prestazione: Gli sforzi per le manovre di apertura e chiusura degli infissi e dei relativi organi di manovra devono essere contenuti entro i limiti descritti:

A. INFISSE CON ANTE RUOTANTI INTORNO AD UN ASSE VERTICALE O ORIZZONTALE.

a.1) - Sforzi per le operazioni di chiusura ed apertura degli organi di manovra.

Le grandezze applicate sugli organi di manovra per le operazioni di chiusura e apertura identificate nella forza F e il momento M devono essere contenute entro i limiti:

$$F \leq 100 \text{ N} \quad M \leq 10 \text{ Nm}$$

a.2) - Sforzi per le operazioni movimentazione delle ante.

La forza F utile al movimento di un'anta chiusa, con organo di manovra non bloccato, deve essere contenuta entro limiti:

- anta con asse di rotazione laterale con apertura a vasistas: $F \leq 80 \text{ N}$;
- anta con asse di rotazione verticale con apertura girevole: $30 \text{ N} \leq F \leq 80 \text{ N}$;
- anta, con una maniglia, con asse di rotazione orizzontale con apertura a bilico: $F \leq 80 \text{ N}$;
- anta, con due maniglie, con asse di rotazione orizzontale con apertura a bilico: $F \leq 130 \text{ N}$;

B. INFISSE CON ANTE APRIBILI PER TRASLAZIONE CON MOVIMENTO VERTICALE OD ORIZZONTALE.

b.1) - Sforzi per le operazioni di chiusura ed apertura degli organi di manovra.

La forza F da applicarsi sull'organo di manovra per le operazioni di chiusura e di apertura, deve essere contenuta entro i 50 N.

b.2) - Sforzi per le operazioni di spostamento delle ante.

La forza F utile al movimento di un'anta chiusa, con organo di manovra non bloccato, deve essere contenuta entro limiti:

- anta di finestra con movimento a traslazione orizzontale ed apertura scorrevole: $F \leq 60 \text{ N}$;
- anta di porta o di portafinestra a traslazione orizzontale ed apertura scorrevole: $F \leq 100 \text{ N}$;
- anta a traslazione verticale ed apertura a saliscendi: $F \leq 100 \text{ N}$;

C. INFISSI CON APERTURA BASCULANTE

c.1) - Sforzi per le operazioni di chiusura e di apertura degli organi di manovra.

Le grandezze applicate sugli organi di manovra per le operazioni di chiusura e apertura identificate nella forza F e il momento M devono essere contenute entro i limiti:

$$F \leq 100 \text{ N} \quad M \leq 10 \text{ Nm}$$

c.2) - Sforzi per le operazioni di messa in movimento delle ante.

Nelle condizioni con anta chiusa ed organo di manovra non bloccato, la caduta da un'altezza 20 cm di una massa di 5 kg a sua volta collegata all'organo di manovra deve mettere in movimento l'anta stessa.

c.3) - Sforzi per le operazioni di spostamento delle ante.

La forza F da applicarsi sull'organo di manovra per le operazioni di chiusura e di apertura, deve essere contenuta entro i 60 N.

D. INFISSI CON APERTURA A PANTOGRAFO

d.1) - Sforzi per le operazioni di chiusura e di apertura degli organi di manovra.

Le grandezze applicate sugli organi di manovra per le operazioni di chiusura e apertura identificate nella forza F e il momento M devono essere contenute entro i limiti:

$$F \leq 100 \text{ N} \quad M \leq 10 \text{ Nm}$$

d.2) - Sforzi per le operazioni di messa in movimento delle ante.

La forza F utile al movimento di un'anta chiusa, con organo di manovra non bloccato, deve essere contenuta entro limiti:

$$F \leq 150 \text{ N}$$

d.3) - Sforzi per le operazioni di spostamento delle ante.

La forza F utile al movimento di un'anta dalla posizione di chiusura a quella di apertura e viceversa, con organo di manovra non bloccato, deve essere contenuta entro limiti:

$$F \leq 100 \text{ N}$$

E. INFISSI CON APERTURA A FISARMONICA

e.1) - Sforzi per le operazioni di chiusura e di apertura degli organi di manovra.

Le grandezze applicate sugli organi di manovra per le operazioni di chiusura e apertura identificate nella forza F e il momento M devono essere contenute entro i limiti:

$$F \leq 100 \text{ N} \quad M \leq 10 \text{ Nm}$$

e.2) - Sforzi per le operazioni di messa in movimento delle ante.

La forza F , da applicare con azione parallela al piano dell'infisso, utile al movimento di un'anta chiusa, con organo di manovra non bloccato, deve essere contenuta entro limiti:

$$F \leq 80 \text{ N}$$

e.3) - Sforzi per le operazioni di spostamento delle ante.

La forza F utile al movimento di un'anta dalla posizione di chiusura a quella di apertura e viceversa, con organo di manovra non bloccato, deve essere contenuta entro limiti:

- anta di finestra: $F \leq 80 \text{ N}$;

- anta di porta o portafinestra: $F \leq 120 \text{ N}$.

F. DISPOSITIVI DI SOLLEVAMENTO

I dispositivi di movimentazione e sollevamento di persiane o avvolgibili devono essere realizzati in modo da assicurare che la forza manuale necessaria per il sollevamento degli stessi tramite corde e/o cinghie, non vada oltre il valore di 150 N.

Normativa: -D.M. 2.7.1981; -D.M. 11.3.1988; -D.M. 26.8.1992; -D.M. 13.12.1993; -D.M. 9.1.1996; -D.M. 16.1.1996; -D.Lgs. 19.9.1994 n.626 (Attuazione delle direttive 89/391/CEE, 89/654/CEE, 89/655/CEE, 89/656/CEE, 90/269/CEE, 90/270/CEE, 90/394/CEE e 90/679/CEE, riguardanti il miglioramento della sicurezza e della salute dei lavoratori sul luogo di lavoro); -Capitolato Speciale Tipo per Appalti di Lavori Edilizi; -UNI 7143; -UNI 7525; -UNI 7895; -UNI 7961; -UNI 7962; -UNI 8204; -UNI 8290-2; -UNI 8369/1; -UNI 8369/3; -UNI 8369/5; -UNI 8370; -UNI 8894; -UNI 8975; -UNI 9122/1; -UNI 9122/2; -UNI 9122-2 FA 1-89; -UNI 9158; -UNI 9158 FA 1-94; -UNI 9171; -UNI 9172; -UNI 9173/1; -UNI 9173/2; -UNI 9173/3; -UNI 9173/4; -UNI 9283; -UNI 9570; -UNI 9723; -UNI 9729/1; -UNI 9729/2; -UNI 9729/3; -UNI 9729/4; -UNI 10818; -UNI EN 42; -UNI EN 77; -UNI EN 78; -UNI EN 86; -UNI EN 107; -UNI EN 949; -UNI EN 1154; -UNI EN 1155; -UNI EN 1158; -UNI EN 1303; -UNI EN 1527; -UNI EN 1627; -UNI EN 1628; -UNI EN 1629; -UNI EN 1630; -UNI EN 1670; -UNI EN 1192; -UNI EN ISO 6410/1.

Su_002/Re-014 - Requisito: Resistenza agli agenti aggressivi

Classe Requisito: Protezione dagli agenti chimici ed organici

Gli infissi non dovranno subire dissoluzioni o disgregazioni e mutamenti di aspetto a causa dell'azione di agenti aggressivi chimici.

Prestazioni: Sotto l'azione degli agenti chimici normalmente presenti nell'ambiente, gli infissi esterni verticali, e gli eventuali dispositivi di schermatura e di oscurabilità, devono conservare inalterate le caratteristiche chimico-fisiche in modo da assicurare il rispetto dei limiti prestazionali relativi a tenuta dell'acqua e permeabilità dell'aria. Inoltre non devono manifestarsi, in conseguenza di attacco chimico, variazioni della planarità generale e locale, e il prodursi di scoloriture non uniformi accompagnate a macchie e/o difetti particolari.

Livello minimo per la prestazione: In particolare, tutti gli infissi esterni realizzati con materiale metallico come l'alluminio, leghe d'alluminio, acciaio, ecc., devono essere protetti con sistemi di verniciatura resistenti a processi di corrosione in nebbia salina, se ne sia previsto l'impiego in atmosfere aggressive (urbane, marine, ecc.) per tempo di 1000 ore, e per un tempo di almeno 500 ore, nel caso ne sia previsto l'impiego in atmosfere poco aggressive. L'ossidazione anodica, di spessore diverso, degli infissi in alluminio o delle leghe d'alluminio deve corrispondere ai valori riportati di seguito:

- Ambiente interno - Spessore di ossido: $S \geq 5 \text{ micron}$;

- Ambiente rurale o urbano - Spessore di ossido: $S \geq 10 \text{ micron}$;

- Ambiente industriale o marino - Spessore di ossido: $S \geq 15 \text{ micron}$;

- Ambiente marino o inquinato - Spessore di ossido: $S \geq 20 \text{ micron}$.

Normativa: -D.M. 2.7.1981; -D.M. 11.3.1988; -D.M. 26.8.1992; -D.M. 13.12.1993; -D.M. 9.1.1996; -D.M. 16.1.1996; -Capitolato Speciale Tipo per Appalti di Lavori Edilizi; -UNI 7143; -UNI 7525; -UNI 7895; -UNI 7961; -UNI 7962; -UNI 8204; -UNI 8290-2; -UNI 8369/1; -UNI 8369/3; -UNI 8369/5; -UNI 8370; -UNI 8894; -UNI 8975; -UNI 9122/1; -UNI 9122/2; -UNI 9122-2 FA 1-89; -UNI 9158; -UNI 9158 FA 1-94; -UNI 9171; -UNI 9172; -UNI 9173/1; -UNI 9173/2; -UNI 9173/3; -UNI 9173/4; -UNI 9283; -UNI 9570; -UNI 9723; -UNI 9729/1; -UNI 9729/2; -UNI 9729/3; -UNI 9729/4; -UNI 10818; -UNI EN 42; -UNI EN 77; -UNI EN 78; -UNI EN 86; -UNI EN 107; -UNI EN 949; -UNI EN 1154; -UNI EN 1155; -UNI EN 1158; -UNI EN 1303; -UNI EN 1527; -UNI EN 1627; -UNI EN 1628; -UNI EN 1629; -UNI EN 1630; -UNI EN 1670; -UNI EN ISO 6410/1.

Su_002/Re-015 - Requisito: Resistenza agli attacchi biologici

Classe Requisito: Acustici

Gli infissi a seguito della presenza di organismi viventi (animali, vegetali, microrganismi) non dovranno subire riduzioni

Prestazioni: I materiali costituenti gli infissi non devono permettere lo sviluppo di agenti biologici come funghi, larve di insetto, muffe, radici e microrganismi in genere, in particolar modo se impiegati in locali umidi. Devono inoltre resistere all'attacco di eventuali roditori e consentire un'agevole pulizia delle superfici.

Livello minimo per la prestazione: I preservanti con i quali vengono trattati i materiali in legno devono avere una soglia di efficacia non inferiore al 40% di quella iniziale.

Normativa: -D.M. 2.7.1981; -D.M. 11.3.1988; -D.M. 26.8.1992; -D.M. 13.12.1993; -D.M. 9.1.1996; -D.M. 16.1.1996; -Capitolato Speciale Tipo per Appalti di Lavori Edilizi; -UNI 7143; -UNI 7525; -UNI 7895; -UNI 7961; -UNI 7962; -UNI 8204; -UNI 8290-2; -UNI 8369/1; -UNI 8369/3; -UNI 8369/5; -UNI 8370; -UNI 8894; -UNI 8938; -UNI 8975; -UNI 9122/1; -UNI 9122/2; -UNI 9122/2 FA 1-89; -UNI 9158; -UNI 9158 FA 1-94; -UNI 9171; -UNI 9172; -UNI 9173/1; -UNI 9173/2; -UNI 9173/3; -UNI 9173/4; -UNI 9283; -UNI 9570; -UNI 9723; -UNI 9729/1; -UNI 9729/2; -UNI 9729/3; -UNI 9729/4; -UNI 10818; -UNI EN 42; -UNI EN 77; -UNI EN 78; -UNI EN 86; -UNI EN 107; -UNI EN 942; -UNI EN 949; -UNI EN 1154; -UNI EN 1155; -UNI EN 1158; -UNI EN 1303; -UNI EN 1527; -UNI EN 1627; -UNI EN 1628; -UNI EN 1629; -UNI EN 1630; -UNI EN 1670; -UNI EN 12207; -UNI EN 12208; -UNI EN 12210; -UNI EN ISO 6410/1.

Su_002/Re-016 - Requisito: Resistenza agli urti

Classe Requisito: Di stabilità

Gli infissi dovranno essere in grado di sopportare urti (definiti dall'energia cinetica di urti-tipo o convenzionali di corpi duri, come di oggetti scagliati, o molli, come il peso di un corpo che cade) che non debbono compromettere la stabilità degli stessi; né provocare il distacco di elementi o frammenti pericolosi a carico degli utenti.

Prestazioni: Sotto l'azione degli urti gli infissi devono conservare la loro integrità strutturale; non devono prodursi sconnessioni né deformazioni sensibili dei collegamenti tra gli infissi e la relativa struttura muraria; non devono verificarsi sfondamenti né fuoriuscite di parti o componenti; non devono prodursi frammenti o cadute di elementi che possano causare ferite accidentali alle persone che si possono trovare all'interno o all'esterno. Tutti i componenti degli infissi esterni verticali devono risultare sicuri nel caso d'urto accidentale dell'utenza. Gli elementi costituenti dei telai fissi e mobili, delle maniglie, dei pannelli, delle cerniere, delle cremonesi, ecc. non devono presentare parti taglienti o appuntite né spigoli pronunciati.

Livello minimo per la prestazione: Gli infissi esterni verticali, ad esclusione degli elementi di tamponamento, devono resistere all'azione di urti esterni ed interni realizzati secondo con le modalità indicate di seguito:

TIPO DI INFISSO: Porta esterna;

Corpo d'urto: duro - Massa del corpo [Kg]: 0,5;

Energia d'urto applicata [J]: faccia esterna=3,75 - faccia interna=3,75

Corpo d'urto: molle - Massa del corpo [Kg]: 30;

Energia d'urto applicata [J]: faccia esterna=240 - faccia interna=240

TIPO DI INFISSO: Finestra;

Corpo d'urto: molle - Massa del corpo [Kg]: 50;

Energia d'urto applicata [J]: faccia esterna=900 - faccia interna=900

TIPO DI INFISSO: Portafinestra;

Corpo d'urto: molle - Massa del corpo [Kg]: 50;

Energia d'urto applicata [J]: faccia esterna=700 - faccia interna=700

TIPO DI INFISSO: Facciata continua;

Corpo d'urto: duro - Massa del corpo [Kg]: 1;

Energia d'urto applicata [J]: faccia esterna=6 - faccia interna= -

TIPO DI INFISSO: Elementi pieni;

Corpo d'urto: molle - Massa del corpo [Kg]: 50;

Energia d'urto applicata [J]: faccia esterna=700 - faccia interna= -

Normativa: -D.M. 2.7.1981; -D.M. 11.3.1988; -D.M. 26.8.1992; -D.M. 13.12.1993; -D.M. 9.1.1996; -D.M. 16.1.1996; -Capitolato Speciale Tipo per Appalti di Lavori Edilizi; -UNI 7143; -UNI 7525; -UNI 7895; -UNI 7961; -UNI 7962; -UNI 8204; -UNI 8290-2; -UNI 8369/1; -UNI 8369/3; -UNI 8369/5; -UNI 8370; -UNI 8894; -UNI 8975; -UNI 9122/1; -UNI 9122/2; -UNI 9122/2 FA 1-89; -UNI 9158; -UNI 9158 FA 1-94; -UNI 9171; -UNI 9172; -UNI 9173/1; -UNI 9173/2; -UNI 9173/3; -UNI 9173/4; -UNI 9283; -UNI 9570; -UNI 9723; -UNI 9729/1; -UNI 9729/2; -UNI 9729/3; -UNI 9729/4; -UNI 10818; -UNI EN 42; -UNI EN 77; -UNI EN 78; -UNI EN 86; -UNI EN 107; -UNI EN 949; -UNI EN 1154; -UNI EN 1155; -UNI EN 1158; -UNI EN 1303; -UNI EN 1527; -UNI EN 1627; -UNI EN 1628; -UNI EN 1629; -UNI EN 1630; -UNI EN 1670; -UNI EN 12207; -UNI EN 12208; -UNI EN 12210; -UNI EN ISO 6410/1.

Su_002/Re-017 - Requisito: Resistenza ai carichi sospesi

Classe Requisito: Di stabilità

Le pareti debbono essere in grado di sopportare il peso di carichi appesi minori (ad esempio quadri, insegne, ecc.) o altri di maggiore entità (mensole, arredi, ecc.)

Prestazioni: Le pareti e/o eventuali contropareti, devono essere in grado di garantire la stabilità ed evitare pericoli a carico dell'utenza per l'azione di carichi sospesi. Inoltre devono essere assicurate tutte le eventuali operazioni di riparazione delle superfici anche nel caso di rimozione degli elementi di fissaggio.

Livello minimo per la prestazione: Le pareti devono essere in grado di garantire la stabilità sotto l'azione di carichi sospesi, in particolare se sottoposte a:

- carico eccentrico di almeno 5 N, applicato a 30 cm dalla superficie tramite una mensola;

- sforzi di strappo, fino a valori di 100 N, del fissaggio per effetto della trazione eseguita perpendicolare alla superficie della parete;

- sforzi verticali di flessione del sistema di fissaggio fino a valori di 400 N.

Normativa: -UNI 8290-2; -UNI 8326; -UNI 10879.

Su_002/Re-018 - Requisito: Resistenza al fuoco

Classe Requisito: Protezione antincendio

I materiali costituenti le pareti sottoposti all'azione del fuoco non devono subire trasformazioni chimico-fisiche.

Prestazioni: Gli elementi strutturali delle pareti devono presentare una resistenza al fuoco (REI) non inferiore a quello determinabile in funzione del carico d'incendio, secondo le modalità specificate nella C.M. dell'Interno 14.9.1961 n.91. Le pareti di aree a rischio specifico interessate l'edificio (depositi di materiali combustibili, autorimesse, centrale termica, locali di vendita, ecc.) dovranno inoltre rispettare le specifiche disposizioni normative vigenti per tali attività.

Livello minimo per la prestazione: In particolare gli elementi costruttivi delle pareti interne devono avere la resistenza al fuoco indicata di seguito, espressa in termini di tempo entro i quali essi conservano stabilità, tenuta alla fiamma e ai fumi e isolamento termico:

Altezza antincendio (m): da 12 a 32 - Classe REI (min): 60;

Altezza antincendio (m): da oltre 32 a 80 - Classe REI (min): 90;

Altezza antincendio (m): oltre 80 - Classe REI (min): 120.

Normativa: -D.M. 30.11.1983 (Termini, definizioni generali e simboli grafici di prevenzione incendi); -D.M. 6.3.1986 (Calcolo del carico d'incendio per locali aventi strutture portanti in legno); -D.M. 16.5.1987 (Norme di sicurezza antincendio per gli edifici di civile abitazione); -D.M. 26.8.1992; -C.M. Interno 14.9.1961 n.91 (Norme di sicurezza per la protezione contro il fuoco dei fabbricati in acciaio destinati ad uso civile); -UNI 7678; -UNI FA 100; -UNI FA 100-83; -UNI 8290-2; -UNI 9502; -UNI 9503; -UNI 9504; -UNI 10820; -UNI EN 1634-1; -EN 1363-1; -EN

Su_002/Re-019 - Requisito: Resistenza al gelo

Classe Requisito: Protezione dagli agenti chimici ed organici

Le pareti non dovranno subire disgregazioni e variazioni dimensionali e di aspetto in conseguenza della formazione di ghiaccio.

Prestazioni: Le pareti perimetrali e gli elementi costituenti dovranno conservare nel tempo le proprie caratteristiche funzionali se sottoposte a sollecitazioni derivanti da cause di gelo e disgelo. In particolare all'insorgere di pressioni interne che ne provocano la degradazione.

Livello minimo per la prestazione: I valori minimi variano in funzione del materiale impiegato. La resistenza al gelo viene determinata secondo prove di laboratorio su provini di calcestruzzo (provenienti da getti effettuati in cantiere, confezionato in laboratorio o ricavato da calcestruzzo già indurito) sottoposti a cicli alternati di gelo (in aria raffreddata) e disgelo (in acqua termostattizzata). Le misurazioni della variazione del modulo elastico, della massa e della lunghezza ne determinano la resistenza al gelo.

Normativa: -UNI 6395; -UNI 7087; -UNI 7103; -UNI 7109; -UNI 7549/10; -UNI 7959; -UNI 8290-2; -UNI 8458; -UNI 8520/1; -UNI 8942/1; -UNI 8942/2; -UNI 8942/3; -UNI 8981-4; -UNI 9417; -UNI 9858; -UNI EN 202; -UNI EN 1328; -CNR BU 89; -ISO/DIS 4846; -M.U. UNICHIM 248; -ICITE UEAtc - Direttive comuni - Facciate leggere; -ICITE UEAtc - Direttive comuni - Sistemi di isolamento esterno con intonaco sottile su isolante.

Su_002/Re-020 - Requisito: Resistenza al vento

Classe Requisito: Di stabilità

Gli infissi debbono resistere alle azioni e depressioni del vento in modo da garantire la sicurezza degli utenti e assicurare la durata e la funzionalità nel tempo. Inoltre essi devono sopportare l'azione del vento senza compromettere la funzionalità degli elementi che li costituiscono.

Prestazioni: Gli infissi esterni verticali e le facciate continue devono essere idonei a resistere all'azione del vento in modo tale da assicurare la durata e la funzionalità nel tempo e garantire inoltre la sicurezza dell'utenza. Gli infissi devono essere in grado di sopportare il flusso del vento e i suoi effetti (turbolenze, sbalzi, vibrazioni, ecc.). L'azione del vento da considerare è quella prevista dalla C.M. dei Lavori Pubblici 24.5.1982 n.22631 e dalla norma CNR B.U. 117 (che dividono convenzionalmente il territorio italiano in 4 zone), tenendo conto dell'altezza di installazione dell'infisso e del tipo di esposizione. Gli infissi esterni sottoposti alle sollecitazioni del vento dovranno:

- presentare una deformazione ammissibile;
- conservare le proprietà;
- consentire la sicurezza agli utenti.

Livello minimo per la prestazione: I livelli minimi variano in funzione di prove di laboratorio basate nella misurazione della differenza di pressioni, riprodotte convenzionalmente in condizioni di sovrappressione e in depressione secondo la UNI EN 77 e UNI EN 12210.

Normativa: -D.M. 2.7.1981; -D.M. 12.2.1982 (Aggiornamento delle norme tecniche relative a "Criteri generali per la verifica di sicurezza delle costruzioni e dei carichi e sovraccarichi"); -D.M. 11.3.1988; -D.M. 26.8.1992; -D.M. 13.12.1993; -D.M. 9.1.1996; -D.M. 16.1.1996; -Capitolato Speciale Tipo per Appalti di Lavori Edilizi; -C.M. LL.PP. 24.5.82 n.22631 (Istruzioni relative a carichi, sovraccarichi e ai criteri generali per la verifica di sicurezza delle costruzioni); -UNI 7959; -UNI 8290-2; -UNI 8894; -UNI EN 77; -UNI EN 12210; -CNR B.U. 117; -CNR-UNI 10012; -ISO 7895.

Su_002/Re-021 - Requisito: Resistenza all'acqua

Classe Requisito: Protezione dagli agenti chimici ed organici

Gli infissi a contatto con l'acqua, dovranno mantenere inalterate le proprie caratteristiche chimico-fisiche.

Prestazioni: Gli infissi esterni verticali ed eventuali dispositivi di schermatura e di tenuta devono conservare inalterate le caratteristiche chimico-fisiche, funzionali, dimensionali, e di finitura superficiale, assicurando comunque il rispetto dei limiti prestazionali, qualora dovessero venire in contatto con acqua di origine diversa (meteorica, di condensa, di lavaggio, ecc.). In particolare non devono manifestarsi variazioni della planarità delle superfici, macchie o scoloriture non uniformi anche localizzate.

Livello minimo per la prestazione: Sugli infissi campione vanno eseguite delle prove atte alla verifica dei seguenti limiti prestazionali secondo la norma UNI EN 12208:

- Differenza di Pressione [Pa] = 0 - Durata della prova [minuti] 15
- Differenza di Pressione [Pa] = 50 - Durata della prova [minuti] 5
- Differenza di Pressione [Pa] = 100 - Durata della prova [minuti] 5
- Differenza di Pressione [Pa] = 150 - Durata della prova [minuti] 5
- Differenza di Pressione [Pa] = 200 - Durata della prova [minuti] 5
- Differenza di Pressione [Pa] = 300 - Durata della prova [minuti] 5
- Differenza di Pressione [Pa] = 500 - Durata della prova [minuti] 5

Normativa: -UNI 8290-2; -UNI 8894; -UNI EN 12208.

Su_002/Re-022 - Requisito: Resistenza meccanica

Classe Requisito: Di stabilità

Le pareti debbono contrastare in modo efficace la manifestazione di eventuali rotture, o deformazioni rilevanti, causate dall'azione di possibili sollecitazioni.

Prestazioni: Le pareti devono essere idonee a contrastare in modo concreto il prodursi di eventuali rotture o deformazioni rilevanti in conseguenza dell'azione di sollecitazioni meccaniche che possono in un certo modo comprometterne la durata e la funzionalità nel tempo e costituire pericolo per la sicurezza degli utenti. A tal fine si considerano le seguenti azioni: carichi dovuti al peso proprio, carichi di esercizio, sollecitazioni sismiche, carichi provocati da dilatazioni termiche, eventuali assestamenti e deformazioni di strutturali.

Livello minimo per la prestazione: Per una analisi più approfondita dei livelli minimi rispetto ai vari componenti e materiali costituenti le pareti perimetrali si rimanda comunque alle prescrizioni di legge e di normative vigenti in materia.

Normativa: -Legge 5.11.1971 n.1086 (Norme per la disciplina delle opere in conglomerato cementizio armato normale e precompresso ed a struttura metallica); -Legge 2.2.1974 n.64 (Provvedimenti per le costruzioni con particolari prescrizioni per le zone sismiche); -D.M. 3.3.1975 (Disposizioni concernenti l'applicazione delle norme tecniche per le costruzioni in zone sismiche); -D.M. 12.2.1982 (Aggiornamento delle norme tecniche relative ai "Criteri generali per la verifica di sicurezza delle costruzioni e dei carichi e sovraccarichi"); -D.M. 27.7.1985 (Norme tecniche per l'esecuzione delle opere in cemento armato normale e precompresso e per le strutture metalliche); -D.M. 24.1.1986 (Norme tecniche relative alle costruzioni sismiche); -D.M. 9.1.1987 (Norme tecniche per la progettazione, esecuzione e collaudo degli edifici in muratura e per il loro consolidamento); -Capitolato Speciale - Tipo per Appalti di Lavori Edilizi; -C.M. LL.PP. 18.2.1966 n.1905 (Legge 5.11.1964 n.1224. Criteri da seguire nel collaudo delle costruzioni con strutture prefabbricate in c.a. in zone asismiche ed ulteriori istruzioni in merito alle medesime); -C.M. LL.PP. 11.8.1969 n.6090 (Norme per la progettazione, il calcolo, la esecuzione ed il collaudo di costruzioni con strutture prefabbricate in zone asismiche e sismiche); -C.M. LL.PP. 14.2.1974 n.11951 (Applicazione delle norme sul cemento armato); -C.M. LL.PP. 9.1.1980 n.20049 (Legge 5.11.1971 n.1086. Istruzioni relative ai controlli sul conglomerato cementizio adoperato per le strutture in cemento armato); -C.M. LL.PP. 24.5.1982 n.22631 (Istruzioni relative ai carichi, sovraccarichi ed ai criteri generali per la verifica di sicurezza delle costruzioni); -C.M. LL.PP. 19.7.1986 n.27690 (D.M. 24.1.1986. Istruzioni relative alla normativa tecnica per le costruzioni in zona sismica); -C.M. LL.PP. 31.10.1986 n.27996 (Legge 5.11.1971 - Istruzioni relative alle norme tecniche per l'esecuzione delle opere in c.a. normale e precompresso e per le strutture metalliche di cui al decreto ministeriale 27.7.1985); -UNI 8290-2; -CNR B.U. 84; -CNR B.U. 89; -CNR B.U. 107; -CNR B.U. 117; -CNR B.U. 118; -CNR UNI 10011; -CNR UNI 10022.

Su_002/Re-024 - Requisito: Tenuta all'acqua

Classe Requisito: Termici ed igrotermici

La stratificazione delle pareti debbono essere realizzata in modo da impedire alle acque meteoriche di penetrare negli ambienti interni provocando

macchie di umidità e/o altro ai rivestimenti interni.

Prestazioni: Le prestazioni si misurano sulla classificazione basata sul confronto tra la permeabilità all'aria del campione sottoposto a prova riferito all'intera area, e la permeabilità all'aria riferita alla lunghezza dei lati apribili. In particolare si rimanda alle norme UNI EN 12207, UNI EN 12208, UNI EN 12210.

Livello minimo per la prestazione: I livelli prestazionali variano in funzione delle classi, della permeabilità all'aria di riferimento a 100 Pa misurata in m^3/hm^2 e della pressione massima di prova misurata in Pa.

Normativa: -UNI 8290-2; -UNI EN 86; -UNI EN 12207; -UNI EN 12208; -UNI EN 12210.

Sistemi di chiusura - Su_002 - Elenco Componenti -

Su_002/Co-005	Serramenti in alluminio
Su_002/Co-006	Pareti esterne
Su_002/Co-007	Rivestimenti esterni

Serramenti in alluminio - Su_002/Co-005

I serramenti sono quei manufatti che servono come chiusure dei vani lasciati nelle murature; nel contempo, essendo apribili e in molti casi trasparenti, consentono il passaggio dell'aria, della luce, delle persone e delle cose. In particolare gli infissi esterni impediscono e/o consentono la comunicazione tra spazio interno ed esterno. I serramenti esterni presentano una complessità costruttiva in quanto separano ambienti con caratteristiche fisiche ed idrometriche assai diverse. Essi hanno una funzione di chiudere, areare e illuminare gli ambienti interni e quindi devono essere progettati e costruiti in modo da poter svolgere le suddette funzioni. Pertanto i requisiti che deve possedere un serramento esterno sono:

- possibilità di apertura e chiusura con facile manovrabilità che dipende anche dalla dimensione degli elementi mobili;
- resistenza meccanica;
- durezza;
- resistenza agli agenti atmosferici, continuità e tenuta;
- possibilità di illuminazione anche a serramento chiuso;
- protezione termo-acustica;
- possibilità di schermatura alla luce.

I serramenti in alluminio sono realizzati con profili ottenuti per estrusione. L'unione dei profili avviene meccanicamente con squadrette interne in alluminio o acciaio zincato. Le colorazioni diverse avvengono per elettrocolorazione. Particolare attenzione va posta nell'accostamento fra i diversi materiali; infatti il contatto fra diversi metalli può creare potenziali elettrici in occasione di agenti atmosferici con conseguente corrosione galvanica del metallo a potenziale elettrico minore. Rispetto agli infissi in legno hanno una minore manutenzione.

Serramenti in alluminio - Su_002/Co-005 - Elenco Schede -

Su_002/Co-005/Sc-006 Aprente in alluminio

Aprente in alluminio - Su_002/Co-005/Sc-006

Diagnostica:

Cause possibili delle anomalie:

Origini delle anomalie meccaniche:

- distacco del telaio dovuto a movimenti della muratura;
- difetti nel fissaggio del telaio (dovuto in certi casi a una resistenza meccanica insufficiente del profilo del telaio).

Il blocco degli aprenti può essere dovuto ad un movimento della muratura, come ugualmente da una deformazione dell'aprente stesso, o da guasti della ferramenta, specie nel caso di aprenti scorrevoli.

Le deformazioni degli aprenti sono in genere dovute alle squadrette insufficienti.

Origini delle anomalie alla ferramenta:

- rottura dei pezzi;
- manovre errate;
- mancata lubrificazione.

Origini delle infiltrazioni d'acqua:

- difetti di fabbricazione;
- difetti di messa in opera (fermavetri).

L'ossidazione della ferramenta in acciaio è dovuta generalmente all'assenza di protezione delle facce interne dei profili utilizzati.

La presenza di acqua di condensazione è dovuta all'insufficienza del drenaggio o a una otturazione delle evacuazioni.

Sc-006/Re-012 - Requisito: Regolarità delle finiture

Classe Requisito: Visivi

Gli infissi devono avere gli strati superficiali in vista privi di difetti, e/o comunque esenti da caratteri che possano rendere difficile la lettura formale. Inoltre gli elementi dovranno combaciare tra di loro in modo idoneo senza comprometterne la loro funzionalità.

Prestazioni: Gli infissi interni ed i relativi dispositivi di movimentazione e di manovra devono avere le finiture superficiali prive di rugosità, spigoli, ecc.. Gli elementi dei tamponamenti trasparenti inoltre devono essere privi di difetti e/o anomalie come, bolle, graffi, ecc. ed assicurare una perfetta visione e trasparenza ottica dall'interno verso l'esterno e viceversa. Più in particolare, i tamponamenti vetrati devono essere privi dei suddetti difetti e comunque corrispondere a quanto indicato dalla norma UNI 7142, in relazione al tipo di vetro ed alle dimensioni della lastra usata. I giunti di collegamento degli infissi non devono presentare sconnessioni di alcun tipo con le strutture adiacenti. Infine, la coloritura ed i rivestimenti superficiali degli infissi ottenuti attraverso processi di verniciatura, ossidazione anodica, trattamento elettrolitico, ecc., dovranno essere uniformi senza presentare alcun difetto di ripresa del colore o altre macchie visibili.

Livello minimo per la prestazione: Gli infissi non devono presentare finiture superficiali eccessivamente rugose, spigolose, cedevoli né tanto meno fessurazioni o screpolature superiore al 10% delle superfici totali.

Anomalie Ricontrabili:

Sc-006/An-001 - Alterazione cromatica

Alterazione che si può manifestare attraverso la variazione di uno o più parametri che definiscono il colore: tinta, chiarezza, saturazione. Può evidenziarsi in modo localizzato o in zone più ampie diversamente a secondo delle condizioni.

Sc-006/An-002 - Bolla

Rigonfiamento della pellicola causato spesso da eccessiva temperatura.

Sc-006/An-003 - Condensa superficiale

Formazione di condensa sulle superfici interne dei telai in prossimità di ponti termici.

Sc-006/An-004 - Corrosione

Decadimento dei materiali metallici a causa della combinazione con sostanze presenti nell'ambiente (ossigeno, acqua, anidride carbonica, ecc.).

Sc-006/An-005 - Deformazione

Variazione geometriche e morfologiche dei profili e degli elementi di tamponamento per fenomeni di ritiro quali imbarcamento, svergolamento, ondulazione.

Sc-006/An-006 - Degrado degli organi di manovra

Degrado degli organi di manovra a causa di processi di ossidazione delle parti metalliche ed in particolare di quelle di manovra. Deformazione e relativa difficoltà di movimentazione degli organi di apertura-chiusura.

Sc-006/An-007 - Deposito superficiale

Accumulo di pulviscolo atmosferico o di altri materiali estranei quali: microrganismi, residui organici, ecc. di spessore variabile, poco coerente e poco aderente al materiale sottostante.

Sc-006/An-008 - Fessurazione

Formazione di soluzioni di continuità nel materiale con distacco macroscopico delle parti.

Sc-006/An-009 - Frantumazione

Riduzione della lastra di vetro in frammenti per cause traumatiche.

Sc-006/An-010 - Incrostazione

Deposito a strati molto aderente al substrato composto generalmente da sostanze inorganiche o di natura biologica.

Sc-006/An-011 - Infracidamento

Degradazione che si manifesta con la formazione di masse scure polverulente dovuta ad umidità e alla scarsa ventilazione.

Sc-006/An-012 - Non ortogonalità

La ortogonalità dei telai mobili rispetto a quelli fissi dovuta generalmente per la mancanza di registrazione periodica dei fissaggi.

Sc-006/An-013 - Patina

Variazione del colore originario del materiale per alterazione della superficie dei materiali per fenomeni non legati a degradazione.

Sc-006/An-014 - Perdita di trasparenza

Perdita di trasparenza ed aumento della fragilità del vetro a causa dell'azione di agenti esterni.

Sc-006/An-015 - Rottura degli organi di manovra

Rottura degli elementi di manovra con distacco dalle sedi originarie di maniglie, cerniere, aste, ed altri meccanismi.

Sc-006/An-016 - Scollaggi della pellicola

Mancanza di aderenza della pellicola al substrato per cause diverse e successiva scagliatura.

Controlli eseguibili dal personale specializzato

Sc-006/Cn-001 - Controllo dello stato di conservazione

Procedura: Controllo a vista
Frequenza: 180 giorni

Controllo del grado di integrità e di aderenza della finitura, della continuità e tonalità cromatica della superficie
Controllo delle sagomature dei profili, delle asole di drenaggio, dei gocciolatoi.

Requisiti da verificare: -Regolarità delle finiture

Anomalie: -Alterazione cromatica, -Degrado degli organi di manovra, -Deposito superficiale, -Infracidamento, -Patina

Ditte Specializzate: Serramentista (Metalli e materie plastiche)

Interventi eseguibili dal personale specializzato

Sc-006/In-001 - Pulizia

Frequenza: Quando occorre

Superfici anodizzate: pulizia ad acqua addizionata con un agente detergente tensioattivo, risciacquo ed asciugatura.
Superfici pitturate: lavaggio ad acqua leggermente addizionata con un agente detergente, risciacquo ed asciugatura.

Ditte Specializzate: Serramentista (Metalli e materie plastiche)

Sc-006/In-002 - Ripristino connessioni e squadrature

Frequenza: Quando occorre

Spessoramento della vetratura. Collocazione di rondelle nei cardini.

Ditte Specializzate: Serramentista (Metalli e materie plastiche)

Sc-006/In-003 - Sostituzione

Frequenza: Quando occorre

Sostituzione dell'aprente mediante smontaggio e rinnovo della protezione del controtelaio o sua sostituzione, posa del nuovo aprente mediante l'impiego di tecniche di fissaggio, di regolazione e sigillature specifiche al tipo di aprente.

Ditte Specializzate: Serramentista (Metalli e materie plastiche)

Pareti esterne - Su_002/Co-006

Insieme degli elementi tecnici verticali del sistema edilizio aventi funzione di separare gli spazi interni del sistema edilizio stesso rispetto all'esterno.

Pareti esterne - Su_002/Co-006 - Elenco Schede -

Su_002/Co-006/Sc-007 Muratura in mattoni

Muratura in mattoni - Su_002/Co-006/Sc-007

Muratura composta da blocchi di mattoni o blocchi messi in opera in corsi successivi e collegati mediante strati orizzontali di malta.

Diagnostica:

Cause possibili delle anomalie:

Le cause principali sono:

- cattiva qualità dei materiali di base;
- una cattiva messa in opera dei mattoni e dei blocchi;
- giunti insufficientemente riempiti di malta o ricorso a malta di bassa qualità;
- vibrazioni;
- umidità, cicli di gelo-disgelo;
- fessurazione verticale nel centro della muratura o a lato delle aperture (dovute in genere alla dilatazione termica o a un cedimento a livello delle fondazioni);
- fessurazione orizzontale in corrispondenza del solaio, dovuta all'elasticità del solaio che si inflette per effetto dei carichi;
- fessurazioni agli angoli dei muri con una inclinazione di 45°, dovute in genere a cedimenti differenziali;
- effetti dei ritiri e delle dilatazioni termiche dei materiali e delle murature che si manifestano con fessurazioni nel mezzo dei muri o nelle parti superiori delle aperture e con fessure a 45° sui muri d'angolo;
- fessurazioni del rivestimento in corrispondenza a un cambiamento della natura dei materiali, se non è stata prevista inizialmente una protezione speciali in queste zone.

Origine dell'umidità nelle murature:

- l'acqua nel terreno in corrispondenza delle fondazioni che risale per capillarità attraverso le fondazioni e i muri;
- l'acqua piovana che inumidisce le murature esterne non protette o protette non a sufficienza;
- condensa sulle pareti fredde;
- le tubazioni d'acqua in funzionamento o fuori servizio, con perdite accidentali.

Origine dell'efflorescenze sui muri di mattoni:

- la composizione chimica dei mattoni (presenza di solfati);
- la presenza d'acqua;
- il grado di cottura;
- l'inquinamento atmosferico (presenza di zolfo).

Origine della mancanza di planarità e di verticalità nelle murature:

- errore di esecuzione dovuto a una messa in opera mal eseguita;
- inclinazione volontariamente eseguita per compensare la riduzione progressiva di spessore del muro verso l'alto;
- eccentricità dei carichi trasmessi dai solai;
- giunti non riempiti;
- mancanza di collegamenti trasversali e di controventamenti;
- instabilità del muro.

Anomalie Ricontrabili:

Sc-007/An-001 - Alveolizzazione a caratura

Degradazione che si manifesta con la formazione di cavità di forme e dimensioni variabili. Gli alveoli sono spesso interconnessi e hanno distribuzione non uniforme. Nel caso particolare in cui il fenomeno si sviluppa essenzialmente in profondità con andamento a diverticoli si può usare il termine alveolizzazione a caratura.

Sc-007/An-002 - Crosta

Deposito superficiale di spessore variabile, duro e fragile, generalmente di colore nero.

Sc-007/An-003 - Decolorazione

Alterazione cromatica della superficie.

Sc-007/An-004 - Deposito superficiale

Accumulo di pulviscolo atmosferico o di altri materiali estranei, di spessore variabile, poco coerente e poco aderente alla superficie del rivestimento.

Sc-007/An-005 - Disgregazione

Decoesione caratterizzata da distacco di granuli o cristalli sotto minime sollecitazioni meccaniche.

Sc-007/An-006 - Efflorescenze

Formazione di sostanze, generalmente di colore biancastro e di aspetto cristallino o polverulento o filamentoso, sulla superficie del manufatto. Nel caso di efflorescenze saline, la cristallizzazione può talvolta avvenire all'interno del materiale provocando spesso il distacco delle parti più superficiali: il fenomeno prende allora il nome di criptoefflorescenza o subefflorescenza.

Sc-007/An-007 - Erosione superficiale

Asportazione di materiale dalla superficie dovuta a processi di natura diversa. Quando sono note le cause di degrado, possono essere utilizzati anche termini come erosione per abrasione o erosione per corrosione (cause meccaniche), erosione per corrosione (cause chimiche e biologiche), erosione per usura (cause antropiche).

Sc-007/An-008 - Fessurazioni

Presenza di rotture singole, ramificate, ortogonale o parallele all'armatura che possono interessare l'intero spessore del manufatto.

Sc-007/An-009 - Macchie e graffiti

Imbrattamento della superficie con sostanze macchianti in grado di aderire e penetrare nel materiale.

Sc-007/An-010 - Mancanza

Caduta e perdita di parti del materiale del manufatto.

Sc-007/An-011 - Patina biologica

Strato sottile, morbido e omogeneo, aderente alla superficie e di evidente natura biologica, di colore variabile, per lo più verde. La patina biologica è costituita prevalentemente da microrganismi cui possono aderire polvere, terriccio.

Sc-007/An-012 - Penetrazione di umidità

Comparsa di macchie di umidità dovute all'assorbimento di acqua.

Sc-007/An-013 - Pitting

Degradazione puntiforme che si manifesta attraverso la formazione di fori ciechi, numerosi e ravvicinati. I fori hanno forma tendenzialmente cilindrica con diametro massimo di pochi millimetri.

Sc-007/An-014 - Polverizzazione

Decoesione che si manifesta con la caduta spontanea dei materiali sotto forma di polvere o granuli.

Sc-007/An-015 - Presenza di vegetazione

Presenza di vegetazione caratterizzata dalla formazione di licheni, muschi e piante lungo le superficie.

Sc-007/An-016 - Rigonfiamento

Variazione della sagoma che interessa l'intero spessore del materiale e che si manifesta soprattutto in elementi lastriformi.

Controlli eseguibili dal personale specializzato

Sc-007/Cn-001 - Controllo della superficie

Procedura: Ispezione a vista

Frequenza: 360 giorni

Ispezione visiva dello stato delle superfici degli elementi strutturali in mattoni individuando la presenza di eventuali anomalie come fessurazioni, cavillatura, scheggiature, scaglionatura, disgregazione, distacchi.

Verifica di eventuali processi di degrado della muratura, dei giunti e delle sigillature.

Requisiti da verificare: *-Regolarità delle finiture*

Anomalie: *-Decolorazione, -Erosione superficiale, -Fessurazioni, -Patina biologica, -Polverizzazione*

Ditte Specializzate: Specializzati vari

Interventi eseguibili dal personale specializzato

Sc-007/In-001 - Pulitura

Frequenza: Quando occorre

Pulitura della facciata sotto pressione, poi spazzolatura.

Ditte Specializzate: Muratore

Sc-007/In-002 - Ripresa corsi

Frequenza: Quando occorre

Ripresa puntuale dei corsi di malta ed eventuale listellatura.

Ditte Specializzate: Muratore

Sc-007/In-003 - Sostituzione di mattoni

Frequenza: Quando occorre

Sostituzione dei mattoni rotti o mancanti. Rifacimento totale dei giunti.

Ditte Specializzate: Muratore

Sc-007/In-004 - Sostituzione di muri

Frequenza: Quando occorre

La sostituzione di muri portanti non è da prendere in considerazione, se non nel caso di grave danneggiamento. Rifacimento di muro esistente.

Ditte Specializzate: Muratore

Rivestimenti esterni - Su_002/Co-007

I rivestimenti sono costituiti da materiali, preformati ad elementi, usati per proteggere e decorare le pareti verticali di un edificio. Un rivestimento deve essere eseguito con un materiale che sia:

- resistente alle sollecitazioni meccaniche per resistere agli urti ed essere in grado di assorbire le tensioni dovute al ritiro della malta e alle dilatazioni e contrazioni del supporto;
- impermeabile per impedire la penetrazione dell'acqua;
- durevole per resistere agli sbalzi termici e all'azione degli agenti atmosferici, soprattutto il gelo;
- di facile manutenzione;
- di buon aspetto.

Rivestimenti esterni - Su_002/Co-007 - Elenco Schede -

Su_002/Co-007/Sc-008	Intonaco
Su_002/Co-007/Sc-009	Tinteggiature e decorazioni
Su_002/Co-007/Sc-010	Verniciature
Su_002/Co-007/Sc-011	Rivestimenti lapidei

Intonaco - Su_002/Co-007/Sc-008

L'intonaco è costituito da uno strato di malta la cui funzione è quella di rivestimento nelle strutture edilizie. Ha una funzione di protezione, delle strutture, dall'azione degradante degli agenti atmosferici e dei fattori ambientali è allo stesso tempo protettiva e decorativa.

La malta per intonaco è costituita da leganti (cemento, calce idraulica, calce aerea, gesso) e da un inerte (sabbia) e da acqua nelle giuste proporzioni a seconda del tipo di intonaco; vengono. A volte inoltre vengono aggiunti all'impasto additivi che restituiscono all'intonaco particolari qualità a seconda del tipo d'impiego.

Nell'intonaco tradizionale a tre strati il primo, detto rinzafo, svolge la funzione di aggrappo al supporto e di grossolano livellamento; il secondo, detto arriccio, costituisce il corpo dell'intonaco la cui funzione è di resistenza meccanica e di tenuta all'acqua; il terzo strato di finitura superficiale permette di creare una barriera che si oppone alla penetrazione dell'acqua e delle sostanze aggressive.

Gli intonaci per esterni si suddividono in intonaci ordinari e intonaci speciali. I primi si suddividono in intonaci miscelati in cantiere ed in intonaci premiscelati; i secondi invece in intonaci additivati, intonaci a stucco o lucidi, intonaci plastici ed infine intonaci monostrato.

Diagnostica:

Cause possibili delle anomalie:

Le cause principali sono:

- cattiva qualità dei materiali di base;
- vibrazioni;
- umidità, cicli di gelo-disgelo;
- fessurazione verticale nel centro della muratura o a lato delle aperture (dovute in genere alla dilatazione termica o a un cedimento a livello delle fondazioni);
- fessurazione orizzontale in corrispondenza del solaio, dovuta all'elasticità del solaio che si inflette per effetto dei carichi;
- fessurazioni agli angoli dei muri con una inclinazione di 45°, dovute in genere a cedimenti differenziali;
- effetti dei ritiri e delle dilatazioni termiche dei materiali e delle murature che si manifestano con fessurazioni nel mezzo dei muri o nelle parti superiori delle aperture e con fessure a 45° sui muri d'angolo;

Origine dei degradi superficiali. Provengono frequentemente da:

- insufficienza del copriferro;
- fessurazioni che lasciano penetrare l'acqua con aumento di volume apparente delle armature;
- urti sugli spigoli.

Origini di avarie puntuali che possono essere dovute a:

- cedimenti differenziali;
- sovraccarichi importanti non previsti;
- indebolimenti localizzati del calcestruzzo (nidi di ghiaia).

Sc-008/Re-012 - Requisito: Regolarità delle finiture

Classe Requisito: Visivi

I rivestimenti debbono avere gli strati superficiali in vista privi di difetti, fessurazioni, scagliature o screpolature superficiali e/o comunque esenti da caratteri che possano rendere difficile la lettura formale.

Prestazioni: *Le superfici dei rivestimenti non devono presentare anomalie e/o comunque fessurazioni, screpolature, sbollature superficiali, ecc.. Le tonalità dei colori dovranno essere omogenee e non evidenziare eventuali tracce di ripresa di colore e/o comunque di ritocchi. Per i rivestimenti ceramici valgono le specifiche relative alle caratteristiche di aspetto e dimensionali di cui alla norma UNI EN ISO 10545-2.*

Livello minimo per la prestazione: *I livelli minimi variano in funzione delle varie esigenze di aspetto come: la planarità, l'assenza di difetti superficiali, l'omogeneità di colore, l'omogeneità di brillantezza, l'omogeneità di insudiciamento, ecc..*

Anomalie Ricontrabili:

Sc-008/An-001 - Alveolizzazione a caratura

Degradazione che si manifesta con la formazione di cavità di forme e dimensioni variabili. Gli alveoli sono spesso interconnessi e hanno distribuzione non uniforme. Nel caso particolare in cui il fenomeno si sviluppa essenzialmente in profondità con andamento a diverticoli si può usare il termine alveolizzazione a caratura.

Sc-008/An-002 - Attacco biologico

Attacco biologico di funghi, licheni, muffe o insetti con relativa formazione di macchie e depositi sugli strati superficiali.

Sc-008/An-003 - Bolle d'aria

Alterazione della superficie del rivestimento, caratterizzata dalla presenza di fori di grandezza e distribuzione irregolare, generati dalla formazione di bolle d'aria al momento della posa.

Sc-008/An-004 - Cavillature superficiali

Sottile trama di fessure sulla superficie dell'intonaco.

Sc-008/An-005 - Crosta

Deposito superficiale di spessore variabile, duro e fragile, generalmente di colore nero.

Sc-008/An-006 - Decolorazione

Alterazione cromatica della superficie.

Sc-008/An-007 - Deposito superficiale

Accumulo di pulviscolo atmosferico o di altri materiali estranei, di spessore variabile, poco coerente e poco aderente alla superficie del rivestimento.

Sc-008/An-008 - Disgregazione

Decoesione caratterizzata da distacco di granuli o cristalli sotto minime sollecitazioni meccaniche.

Sc-008/An-009 - Distacco

Disgregazione e distacco di parti notevoli del materiale che può manifestarsi anche mediante espulsione di elementi prefabbricati dalla loro sede.

Sc-008/An-010 - Efflorescenze

Formazione di sostanze, generalmente di colore biancastro e di aspetto cristallino o polverulento o filamentoso, sulla superficie del manufatto. Nel caso di efflorescenze saline, la cristallizzazione può talvolta avvenire all'interno del materiale provocando spesso il distacco delle parti più superficiali: il fenomeno prende allora il nome di criptoefflorescenza o subefflorescenza.

Sc-008/An-011 - Erosione superficiale

Asportazione di materiale dalla superficie dovuta a processi di natura diversa. Quando sono note le cause di degrado, possono essere utilizzati anche termini come erosione per abrasione o erosione per corrosione (cause meccaniche), erosione per corrosione (cause chimiche e biologiche), erosione per usura (cause antropiche).

Sc-008/An-012 - Esfoliazione

Degradazione che si manifesta con distacco, spesso seguito da caduta, di uno o più strati superficiali subparalleli fra loro, generalmente causata dagli effetti del gelo.

Sc-008/An-013 - Macchie e graffiti

Imbrattamento della superficie con sostanze macchianti in grado di aderire e penetrare nel materiale.

Sc-008/An-014 - Mancanza

Caduta e perdita di parti del materiale del manufatto.

Sc-008/An-015 - Patina biologica

Strato sottile, morbido e omogeneo, aderente alla superficie e di evidente natura biologica, di colore variabile, per lo più verde. La patina biologica è costituita prevalentemente da microrganismi cui possono aderire polvere, terriccio.

Sc-008/An-016 - Penetrazione di umidità

Comparsa di macchie di umidità dovute all'assorbimento di acqua.

Sc-008/An-017 - Pitting

Degradazione puntiforme che si manifesta attraverso la formazione di fori ciechi, numerosi e ravvicinati. I fori hanno forma tendenzialmente cilindrica con diametro massimo di pochi millimetri.

Sc-008/An-018 - Polverizzazione

Decoesione che si manifesta con la caduta spontanea dei materiali sotto forma di polvere o granuli.

Sc-008/An-019 - Presenza di vegetazione

Presenza di vegetazione caratterizzata dalla formazione di licheni, muschi e piante lungo le superficie.

Sc-008/An-020 - Rigonfiamento

Variazione della sagoma che interessa l'intero spessore del materiale e che si manifesta soprattutto in elementi lastriformi.

Sc-008/An-021 - Scheggiature

Distacco di piccole parti di materiale lungo i bordi e gli spigoli degli elementi di rivestimento.

Controlli eseguibili dal personale specializzato**Sc-008/Cn-001 - Controllo superficie**

Controllo dello stato di conservazione della finitura e dell'uniformità cromatica;
Rilievo della presenza di depositi, efflorescenze, bollature, croste, microfessurazioni e sfarinamenti
Requisiti da verificare: *-Regolarità delle finiture*
Anomalie: *-Cavillature superficiali, -Decolorazione, -Efflorescenze, -Macchie e graffi, -Presenza di vegetazione*
Ditte Specializzate: Specializzati vari

Interventi eseguibili dal personale specializzato

Sc-008/In-001 - Lavaggio ad acqua delle superfici

Frequenza: Quando occorre

Lavaggio ad acqua delle superfici con tecniche e detergenti adeguati al tipo di intonaco;
Eventuale rimozione di macchie, graffiti o incrostazioni con spazzolatura o con mezzi meccanici o chimici e successivo lavaggio
Ditte Specializzate: Pittore

Sc-008/In-002 - Riparazione

Frequenza: Quando occorre

Sostituzione delle parti più soggette a usura o altre forme di degrado operando con rimozione delle aree da sostituire, pulizia di fondo con spazzola metallica, preparazione del sottofondo, lavaggio del sottofondo, effettuazione della ripresa con gli stessi materiali dell'intonaco originario ed eventuale aggiunta di collanti o altri prodotti.
Ditte Specializzate: Specializzati vari

Sc-008/In-003 - Sostituzione

Frequenza: Quando occorre

Sostituzione completa di intonaco tramite rimozione dell'intonaco esistente e il rifacimento previa adeguata preparazione del sottofondo
Ditte Specializzate: Specializzati vari

Tinteggiature e decorazioni - Su_002/Co-007/Sc-009

Le tinteggiature o pitture variano a seconda della superficie e dell'ambiente dove si impiegano. Per gli ambienti esterni di tipo rurale si possono distinguere le pitture a calce, le pitture a colla, le idropitture, le pitture ad olio; per gli ambienti di tipo urbano si possono distinguere le pitture alchidiche, le idropitture acrilviniliche (tempere); per le tipologie industriali si hanno le idropitture acriliche, le pitture siliconiche, le pitture epossidiche, le pitture viniliche, ecc.

Le decorazioni offrono una vasta gamma di forme e materiali e vengono messe in opera per gli elementi di facciata o comunque a vista. Possono essere costituiti da elementi prefabbricati o gettati in opera, lapidei, gessi, laterizi, ecc.. Talvolta la cassetture utilizzate per il getto di cls ne assumono forme e tipologie diverse tali da raggiungere aspetti decorativi nelle finiture.

Diagnostica:

Cause possibili delle anomalie:

Le cause principali sono:

- cattiva qualità dei materiali di base;
- vibrazioni;
- umidità, cicli di gelo-disgelo;
- fessurazione verticale nel centro della muratura o a lato delle aperture (dovute in genere alla dilatazione termica o a un cedimento a livello delle fondazioni);
- fessurazione orizzontale in corrispondenza del solaio, dovuta all'elasticità del solaio che si inflette per effetto dei carichi;
- fessurazioni agli angoli dei muri con una inclinazione di 45°, dovute in genere a cedimenti differenziali;
- effetti dei ritiri e delle dilatazioni termiche dei materiali e delle murature che si manifestano con fessurazioni nel mezzo dei muri o nelle parti superiori delle aperture e con fessure a 45° sui muri d'angolo;

Origine dei degradi superficiali. Provengono frequentemente da:

- insufficienza del copriferro;
- fessurazioni che lasciano penetrare l'acqua con aumento di volume apparente delle armature;
- urti sugli spigoli.

Origini di avarie puntuali che possono essere dovute a:

- cedimenti differenziali;
- sovraccarichi importanti non previsti;
- indebolimenti localizzati del calcestruzzo (nidi di ghiaia).

Anomalie Ricontrabili:

Sc-009/An-001 - Alveolizzazione a caratura

Degradazione che si manifesta con la formazione di cavità di forme e dimensioni variabili. Gli alveoli sono spesso interconnessi e hanno distribuzione non uniforme. Nel caso particolare in cui il fenomeno si sviluppa essenzialmente in profondità con andamento a diverticoli si può usare il termine alveolizzazione a caratura.

Sc-009/An-002 - Attacco biologico

Attacco biologico di funghi, licheni, muffe o insetti con relativa formazione di macchie e depositi sugli strati superficiali.

Sc-009/An-003 - Bolle d'aria

Alterazione della superficie del rivestimento, caratterizzata dalla presenza di fori di grandezza e distribuzione irregolare, generati dalla formazione di bolle d'aria al momento della posa.

Sc-009/An-004 - Crosta

Deposito superficiale di spessore variabile, duro e fragile, generalmente di colore nero.

Sc-009/An-005 - Decolorazione

Alterazione cromatica della superficie.

Sc-009/An-006 - Deposito superficiale

Accumulo di pulviscolo atmosferico o di altri materiali estranei, di spessore variabile, poco coerente e poco aderente alla superficie del rivestimento.

Sc-009/An-007 - Disgregazione

Decoesione caratterizzata da distacco di granuli o cristalli sotto minime sollecitazioni meccaniche.

Sc-009/An-008 - Distacco

Disgregazione e distacco di parti notevoli del materiale che può manifestarsi anche mediante espulsione di elementi prefabbricati dalla loro sede.

Sc-009/An-009 - Efflorescenze

Formazione di sostanze, generalmente di colore biancastro e di aspetto cristallino o polverulento o filamentoso, sulla superficie del manufatto. Nel caso di efflorescenze saline, la cristallizzazione può talvolta avvenire all'interno del materiale provocando spesso il distacco delle parti più superficiali: il fenomeno prende allora il nome di criptoefflorescenza o subefflorescenza.

Sc-009/An-010 - Erosione superficiale

Asportazione di materiale dalla superficie dovuta a processi di natura diversa. Quando sono note le cause di degrado, possono essere utilizzati anche termini come erosione per abrasione o erosione per corrosione (cause meccaniche), erosione per corrosione (cause chimiche e biologiche), erosione per usura (cause antropiche).

Sc-009/An-011 - Esfoliazione

Degradazione che si manifesta con distacco, spesso seguito da caduta, di uno o più strati superficiali subparalleli fra loro, generalmente causata dagli effetti del gelo.

Sc-009/An-012 - Macchie e graffiti

Imbrattamento della superficie con sostanze macchianti in grado di aderire e penetrare nel materiale.

Sc-009/An-013 - Mancanza

Caduta e perdita di parti del materiale del manufatto.

Sc-009/An-014 - Patina biologica

Strato sottile, morbido e omogeneo, aderente alla superficie e di evidente natura biologica, di colore variabile, per lo più verde. La patina biologica è costituita prevalentemente da microrganismi cui possono aderire polvere, terriccio.

Sc-009/An-015 - Penetrazione di umidità

Comparsa di macchie di umidità dovute all'assorbimento di acqua.

Sc-009/An-016 - Pitting

Degradazione puntiforme che si manifesta attraverso la formazione di fori ciechi, numerosi e ravvicinati. I fori hanno forma tendenzialmente cilindrica con diametro massimo di pochi millimetri.

Sc-009/An-017 - Presenza di vegetazione

Presenza di vegetazione caratterizzata dalla formazione di licheni, muschi e piante lungo le superficie.

Sc-009/An-018 - Scheggiature

Distacco di piccole parti di materiale lungo i bordi e gli spigoli degli elementi di rivestimento.

Controlli eseguibili dal personale specializzato

Sc-009/Cn-001 - Controllo della superficie

Procedura: Controllo a vista
Frequenza: 360 giorni

Controllo dello stato di conservazione della finitura e dell'uniformità cromatica.
Rilievo della presenza di depositi, efflorescenze, bollature, croste, microfessurazioni.

Requisiti da verificare: -Regolarità delle finiture

Anomalie: -Attacco biologico, -Decolorazione, -Macchie e graffiti, -Presenza di vegetazione, -Scheggiature

Ditte Specializzate: Specializzati vari

Interventi eseguibili dal personale specializzato

Sc-009/In-001 - Ritinteggiatura

Frequenza: Quando occorre

Ritinteggiatura delle superfici con nuove pitture, in funzione delle superfici, dopo corteggiatura e sverniciatura, stuccatura dei paramenti e

preparazione del fondo mediante applicazione di fissativi.

Ditte Specializzate: Pittore

Sc-009/In-002 - Sostituzione decorazioni

Frequenza: Quando occorre

Sostituzione degli elementi decorativi usurati o rotti con analoghi verificando ed eventualmente sostituendo i relativi ancoraggi. Riparazione delle decorazioni con tecniche appropriate tali da non alterare gli aspetti geometrici-cromatici delle superfici di facciata.

Ditte Specializzate: Specializzati vari

Verniciature - Su_002/Co-007/Sc-010

Le verniciature metalliche trovano largo impiego per la protezione e la decorazioni degli elementi che costituiscono le sistemazioni esterne tipo recinzioni, cancelli, ringhiere etc. Variano a secondo della superficie e dell' ambienti dove si impiegano. Molto diffusa è la realizzazione con mano di minio di piombo e successivo strati di colore ad olio o smalto.

Diagnostica:

Cause possibili delle anomalie:

Origini dei difetti di aspetto:

- umidità;
- circolazione d'aria;

Origini delle anomalie di tipo funzionale:

- errori di concezione (scelta sbagliata del rivestimento).

Origini delle anomalie di aspetto:

- difetti o errori di scelta del rivestimento, durezza insufficiente della superficie;
- difetti della superficie, generalmente dovuti a una posa scorretta;
- scheggiature generalmente dovute a posa scorretta o ad urti.
- distacco dovuto sia ad un difetto di aderenza, sia a una deformazione del supporto, sia ad una assenza di giunti di dilatazione, di perimetro o di frazionamento.

Origini delle anomalie strutturali:

- le fessurazioni sono dovute sia ad un movimento del supporto (dilatazione, ritiro, flessione, sollevamento), sia ad un frazionamento delle strutture portanti.
- i sollevamenti sono in genere dovuti a un movimento del supporto, più difficilmente a una porosità e a un rigonfiamento del rivestimento.

Anomalie Ricontrabili:

Sc-010/An-001 - Bolle d'aria

Alterazione della superficie del rivestimento, caratterizzata dalla presenza di fori di grandezza e distribuzione irregolare, generati dalla formazione di bolle d'aria al momento della posa.

Sc-010/An-002 - Decolorazione

Alterazione cromatica della superficie.

Sc-010/An-003 - Deposito superficiale

Accumulo di pulviscolo atmosferico o di altri materiali estranei, di spessore variabile, poco coerente e poco aderente alla superficie del rivestimento.

Sc-010/An-004 - Disgregazione

Decoesione caratterizzata da distacco di granuli o cristalli sotto minime sollecitazioni meccaniche.

Sc-010/An-005 - Distacco

Disgregazione e distacco di parti notevoli del materiale che può manifestarsi anche mediante espulsione di elementi prefabbricati dalla loro sede.

Sc-010/An-006 - Erosione superficiale

Asportazione di materiale dalla superficie dovuta a processi di natura diversa. Quando sono note le cause di degrado, possono essere utilizzati anche termini come erosione per abrasione o erosione per corrosione (cause meccaniche), erosione per corrosione (cause chimiche e biologiche), erosione per usura (cause antropiche).

Sc-010/An-007 - Macchie e graffi

Imbrattamento della superficie con sostanze macchianti in grado di aderire e penetrare nel materiale.

Sc-010/An-008 - Mancanza

Caduta e perdita di parti del materiale del manufatto.

Sc-010/An-009 - Rigonfiamento

Variazione della sagoma che interessa l'intero spessore del materiale e che si manifesta soprattutto in elementi lastriformi.

Controlli eseguibili dal personale specializzato

Controllo a vista e verifica della presenza di eventuali anomalie (distacchi, rotture, ecc.).
Controllo delle finiture, del grado di usura e dell'uniformità di aspetto cromatico delle superfici.

Anomalie: *-Bolle d'aria, -Decolorazione, -Deposito superficiale, -Disgregazione, -Distacco, -Erosione superficiale*
Ditte Specializzate: Specializzati vari

Interventi eseguibili dal personale specializzato

Sc-010/In-001 - Ritinteggiatura

Frequenza: Quando occorre

Ritinteggiatura delle superfici con carteggiatura e sverniciatura, preparazione del fondo con applicazione di fissativi ed infine applicazione di nuove vernici. Le modalità di verniciatura, i prodotti e le attrezzature variano in funzione delle superfici e del tipo di materiale.

Ditte Specializzate: Pittore

Rivestimenti lapidei - Su_002/Co-007/Sc-011

I rivestimenti lapidei, di materiale diverso sono realizzati con lastre a spessori sottili lucidate in cantiere. La posa in opera sulle superfici murarie avviene mediante collanti, mastici o malte il cui spessore non supera 1 cm e a giunto chiuso. In alcuni casi si ricorre a fissaggi mediante zanche metalliche murate alla struttura. La scelta dei materiali è bene che tenga conto degli ambienti (cucine, bagni) di destinazione e delle aggressioni chimico-fisico alle quali saranno sottoposti.

Diagnostica:

Cause possibili delle anomalie:

Origini delle anomalie di tipo funzionale:

-errori di concezione (scelta sbagliata della piastrellatura).

Origini delle anomalie di aspetto:

-difetti o errori di scelta della piastrellatura, durezza insufficiente della superficie, cottura scorretta;

-difetti della superficie, generalmente dovuti a una posa scorretta;

-scheggiature generalmente dovute a posa scorretta, con rialzi a livello di alcune fughe che possono comportare urti,

-distacco dovuto sia ad un difetto di aderenza, sia a una deformazione del supporto, sia ad una assenza di giunti di dilatazione, di perimetro o di frazionamento.

Origini delle anomalie strutturali:

-le fessurazioni sono dovute sia ad un movimento del supporto (dilatazione, ritiro, flessione, sollevamento), sia ad un frazionamento delle strutture portanti. Un'altra causa può essere ricercata nella posa su un substrato resiliente nel caso di pavimentazione galleggiante;

-i sollevamenti sono in genere dovuti a un movimento del supporto, più difficilmente a una porosità e a un rigonfiamento della ceramica.

Da notare che le piastrelle posate senza strato di tenuta nel caso di superfici sottoposte a frequenti lavaggi possono causare problemi alla soletta sottostante. La disconnessione delle piastrelle può essere causa di infiltrazioni e distacchi.

Anomalie Ricontrabili:

Sc-011/An-001 - Decolorazione

Alterazione cromatica della superficie.

Sc-011/An-002 - Deposito superficiale

Accumulo di pulviscolo atmosferico o di altri materiali estranei, di spessore variabile, poco coerente e poco aderente alla superficie del rivestimento.

Sc-011/An-003 - Disgregazione

Decoesione caratterizzata da distacco di granuli o cristalli sotto minime sollecitazioni meccaniche.

Sc-011/An-004 - Distacco

Disgregazione e distacco di parti notevoli del materiale che può manifestarsi anche mediante espulsione di elementi prefabbricati dalla loro sede.

Sc-011/An-005 - Efflorescenze

Formazione di sostanze, generalmente di colore biancastro e di aspetto cristallino o polverulento o filamentoso, sulla superficie del manufatto. Nel caso di efflorescenze saline, la cristallizzazione può talvolta avvenire all'interno del materiale provocando spesso il distacco delle parti più superficiali: il fenomeno prende allora il nome di criptoefflorescenza o subefflorescenza.

Sc-011/An-006 - Erosione superficiale

Asportazione di materiale dalla superficie dovuta a processi di natura diversa. Quando sono note le cause di degrado, possono essere utilizzati anche termini come erosione per abrasione o erosione per corrosione (cause meccaniche), erosione per corrosione (cause chimiche e biologiche), erosione per usura (cause antropiche).

Sc-011/An-007 - Esfoliazione

Degradazione che si manifesta con distacco, spesso seguito da caduta, di uno o più strati superficiali subparalleli fra loro, generalmente causata dagli effetti del gelo.

Sc-011/An-008 - Fessurazioni

Presenza di rotture singole, ramificate, ortogonale o parallele all'armatura che possono interessare l'intero spessore del manufatto.

Sc-011/An-009 - Macchie e graffi

Imbrattamento della superficie con sostanze macchianti in grado di aderire e penetrare nel materiale.

Sc-011/An-010 - Mancanza

Caduta e perdita di parti del materiale del manufatto.

Sc-011/An-011 - Penetrazione di umidità

Comparsa di macchie di umidità dovute all'assorbimento di acqua.

Sc-011/An-012 - Polverizzazione

Decoesione che si manifesta con la caduta spontanea dei materiali sotto forma di polvere o granuli.

Sc-011/An-013 - Rigonfiamento

Variazione della sagoma che interessa l'intero spessore del materiale e che si manifesta soprattutto in elementi lastriformi.

Controlli eseguibili dal personale specializzato

Sc-011/Cn-001 - Controllo dello stato

Procedura: Controllo a vista

Frequenza: 360 giorni

Controllo a vista e verifica della presenza di eventuali anomalie (distacchi, rotture, rigonfiamenti, comparsa di umidità ecc.).

Controllo delle finiture, del grado di usura e dell'uniformità di aspetto cromatico delle superfici.

Controllo dei fissaggi e degli ancoraggi.

Anomalie: -Decolorazione, -Deposito superficiale, -Distacco, -Erosione superficiale, -Esfoliazione, -Fessurazioni

Ditte Specializzate: Specializzati vari

Interventi eseguibili dal personale specializzato

Sc-011/In-001 - Pulizia

Frequenza: 1825 giorni

Pulizia delle superfici con lavaggio con acqua o detergente adatto al tipo di materiale.

Eliminazione di macchie o depositi superficiali con spazzolatura o utensili meccanici.

Ditte Specializzate: Specializzati vari

Sc-011/In-002 - Ripristino strato protettivo

Frequenza: 1825 giorni

Ripristino degli strati di protezione con accurata pulizia delle superfici utilizzando sostanze chimiche in soluzione che non vanno ad alterare le caratteristiche chimico-fisiche dei materiali e più specificamente di quelle visive cromatiche.

Ditte Specializzate: Specializzati vari

Sc-011/In-003 - Sostituzione

Frequenza: Quando occorre

Sostituzione delle parti usurate, rotte o scollate con elementi uguali o simili con attenzione ai fissaggi ed ancoraggi relativi agli elementi sostituiti.

Ditte Specializzate: Specializzati vari

Corpo d'Opera N° 1 - Tribuna

Rifiniture edili - Su_003

Le rifiniture edili rappresentano l'insieme delle opere interne ed esterne necessarie al completamento e indispensabili per il risultato estetico dell'organismo architettonico.

REQUISITI E PRESTAZIONI

Su_003/Re-001 - Requisito: Assenza di emissioni di sostanze nocive

Classe Requisito: Protezione dagli agenti chimici ed organici

I rivestimenti non debbono in condizioni normali di esercizio emettere sostanze tossiche, polveri, gas o altri odori fastidiosi per gli utenti.

Prestazioni: I materiali costituenti i rivestimenti non devono emettere sostanze nocive per gli utenti (gas, vapori, fibre, polveri, radiazioni nocive ecc.), sia in condizioni normali che sotto l'azione dell'ambiente (temperatura, tasso di umidità, raggi ultravioletti, ecc.). In particolare deve essere assente l'emissione di composti chimici organici, quali la formaldeide, nonché la diffusione di fibre di vetro.

Livello minimo per la prestazione: Dovranno essere rispettati i seguenti limiti:

- concentrazione limite di formaldeide non superiore a 0,1 p.p.m. (0,15 mg/m³);

- per la soglia olfattiva valori non superiori a 0,09 p.p.m. (0,135 mg/m³);

- per la soglia di irritazione occhi-naso-gola non superiore 0,66 p.p.m. (1 mg/m³).

Normativa: -Direttiva CEE 19.9.1983 n.477 (Limiti di inquinamento da amianto); -D.P.R. 24.5.1988 n.215 (Uso dei prodotti in amianto); -D.Lgs.

19.91994 n.626 (Attuazione delle direttive 89/391/CEE, 89/654/CEE, 89/655/CEE, 89/656/CEE, 90/269/CEE, 90/270/CEE, 90/394/CEE E 90/679/CEE, riguardanti il miglioramento della sicurezza e della salute dei lavoratori sul luogo di lavoro); -C.M. Sanità 22.6.1983 n.57 (Formaldeide: rischi connessi alla modalità di impiego); -C.M. Sanità 10.7.1986 n.45 (Piani di interventi e misure tecniche per la individuazione ed eliminazione del rischio connesso all'impiego di materiali contenenti amianto in edifici scolastici e ospedali pubblici e privati); -UNI 8290-2; -NFX 10702 e DIN 50055 (Tossicità dei fumi); -ASHRAE Standard 62_1981 (Norma nazionale americana sulla qualità dell'aria ambiente).

Su_003/Re-002 - Requisito: Attrezzabilità

Classe Requisito: Facilità d'intervento

Le pareti debbono consentire l'installazione di arredi e attrezzature.

Prestazioni: Le pareti perimetrali devono essere in grado di sopportare eventuali carichi appesi in modo da consentire l'arredabilità e l'attrezzabilità anche mediante mezzi e dispositivi di fissaggio disposti in vari punti della superficie delle pareti. E' importante inoltre la conoscenza da parte degli utenti delle zone interessate dal passaggio di condutture e/o impianti ove non praticare fori o manomissioni.

Livello minimo per la prestazione: I livelli minimi variano in funzione delle prove effettuate in laboratorio o in sito dove vengono riprodotte e simulate le sollecitazioni originate dalle attrezzature che i diversi tipi di pareti verticali possono subire. Ciò anche in base alle indicazioni dei fornitori e alle schede tecniche dei materiali.

Normativa: -UNI 7959; -UNI 8290-2; -UNI 8326.

Su_003/Re-003 - Requisito: Contenimento della condensazione superficiale

Classe Requisito: Termici ed igrotermici

I rivestimenti interni debbono evitare la formazione di condensazione sulla superficie interna.

Prestazioni: I rivestimenti e gli strati costituenti dovranno limitare e impedire la formazione di fenomeni di condensa in conseguenza dell'azione dei flussi di energia termica che li attraversano.

Livello minimo per la prestazione: I valori minimi variano in funzione dei materiali e del loro impiego. Si prende in considerazione la norma UNI 10350.

Normativa: D.M. del 22/01/2008 n. 37; UNI TS 11300; UNI EN 15316; UNI EN ISO 13790.

Su_003/Re-004 - Requisito: Contenimento dell'inerzia termica

Classe Requisito: Termici ed igrotermici

Contribuisce, con l'accumulo di calore, ad assicurare il benessere termico. Un'inerzia più elevata può evitare il veloce abbassamento della temperatura dei locali con riscaldamento ad attenuazione notturna, o la dispersione di calore in locali soggetti a frequenti ricambi d'aria e privi di dispositivi per il recupero del calore.

Prestazioni: In via qualitativa l'inerzia termica esprime l'attitudine di un edificio (o di una sua parte) ad accumulare calore e rimmetterlo successivamente in corrispondenza di una definita variazione di temperatura. I rivestimenti interni sotto l'azione dell'energia termica che tende, in condizioni invernali, ad uscire all'esterno e che tende, in condizioni estive, ad entrare, dovranno contribuire a limitare il flusso di tale energia.

Livello minimo per la prestazione: Da tale punto di vista perciò non si attribuiscono specifici limiti prestazionali ai singoli elementi ma solo all'edificio nel suo complesso.

Normativa: D.M. del 22/01/2008 n. 37; UNI TS 11300; UNI EN 15316; UNI EN ISO 13790.

Su_003/Re-005 - Requisito: Isolamento acustico

Classe Requisito: Acustici

I rivestimenti dovranno fornire una adeguata resistenza al passaggio dei rumori.

Prestazioni: I rivestimenti di una parete che separano due ambienti adiacenti, sottoposti all'azione dell'energia sonora aerea che può manifestarsi in uno dei due ambienti, dovranno contribuire alla riduzione di trasmissione di quest'ultima nell'ambiente contiguo attraverso le pareti.

Le prestazioni di una chiusura esterna, ai fini dell'isolamento acustico ai rumori esterni, possono essere valutate facendo riferimento all'indice del potere fonoisolante R_w che essa possiede (dove $R = 10 \log (W_1/W_2)$ dove W_1 e W_2 sono rispettivamente la potenza acustica incidente sulla chiusura e quella trasmessa dall'altro lato. Facendo riferimento ai soli valori relativi alla frequenza di 500 Hz la relazione suddetta definisce l'indice di valutazione del potere fonoisolante, R_w).

In relazione a tale grandezza, sono ammesse soltanto chiusure in grado di assicurare un valore di $R_w = 40$ dB e concorrere all'isolamento acustico standardizzato D_{nTw} dell'intera facciata (L'isolamento acustico standardizzato D_{nT} fra due ambienti e tra un ambiente e l'esterno è definito dalla relazione $D_{nT} = L_1 - L_2 + 10 \log (T/T_0)$ dove L_1 ed L_2 sono i livelli di pressione sonora nei due ambienti, T è il tempo di riverberazione del locale ricevente mentre T_0 è convenzionalmente assunto pari a 0,5 s. Facendo riferimento ai soli valori relativi alla frequenza di 500 Hz la relazione suddetta definisce l'indice di valutazione dell'isolamento acustico standardizzato, D_{nTw} in modo che esso corrisponda a quanto riportato in seguito).

GRANDEZZE DI RIFERIMENTO: DEFINIZIONI, METODI DI CALCOLO E MISURE

Le grandezze che caratterizzano i requisiti acustici passivi degli edifici sono:

1. il tempo di riverberazione (T), definito dalla norma ISO 3382:1975;
2. il potere fonoisolante apparente di elementi di separazione tra ambienti (R), definito dalla norma EN ISO 140-5:1996;
3. l'isolamento acustico standardizzato di facciata ($D_{2m,nT}$), definito da:

$$D_{2m,nT} = D_{2m} + 10 \log T/T_0$$

dove:

$$D_{2m} = L_{1,2m} - L_2 \text{ è la differenza di livello;}$$

$L_{1,2m}$ è il livello di pressione sonora esterno a 2 metri dalla facciata, prodotto da rumore da traffico se prevalente, o da altoparlante con incidenza del suono di 45° sulla facciata;

L_2 è il livello di pressione sonora medio nell'ambiente ricevente, valutato a partire dai livelli misurati nell'ambiente ricevente mediante la seguente formula:

$$- \text{Sommatrice } (i=1; i=n) 10^{(L_i/10)}$$

le misure dei livelli L_i devono essere eseguite in numero di n per ciascuna banda di terzi di ottava. Il numero n è il numero intero immediatamente superiore ad un decimo del volume dell'ambiente; in ogni caso, il valore minimo di n è cinque;

T è il tempo di riverberazione nell'ambiente ricevente, in secondi;

T_0 è il tempo di riverberazione di riferimento assunto, pari a 0,5 s;

4. il livello di rumore di calpestio di solai normalizzato (L_n) definito dalla norma EN ISO 140-6: 1996:

5. L_{ASmax} : livello massimo di pressione sonora ponderata A con costante di tempo slow;

6. L_{Aeq} : livello continuo equivalente di pressione sonora ponderata A .

Gli indici di valutazione che caratterizzano i requisiti acustici passivi degli edifici sono:

a. indice del potere fonoisolante apparente di partizioni fra ambienti (R_w) da calcolare secondo le norme UNI EN ISO 140-1; UNI EN ISO 140-3; UNI EN ISO 140-4;

b. indice dell'isolamento acustico standardizzato di facciata ($D_{2m,nT,w}$) da calcolare secondo le stesse procedure di cui al precedente punto a;

c. indici del livello di rumore di calpestio di solai, normalizzato (L_n,w) da calcolare secondo la procedura descritta dalla norma UNI EN ISO 140-1; UNI EN ISO 140-6; UNI EN ISO 140-7; UNI EN ISO 140-8;

TABELLA A - CLASSIFICAZIONE DEGLI AMBIENTI ABITATIVI (art.2)

- categoria A: edifici adibiti a residenza o assimilabili;
- categoria B: edifici adibiti ad uffici e assimilabili;
- categoria C: edifici adibiti ad alberghi, pensioni ed attività assimilabili;
- categoria D: edifici adibiti ad ospedali, cliniche, case di cura e assimilabili;
- categoria E: edifici adibiti ad attività scolastiche a tutti i livelli e assimilabili;
- categoria F: edifici adibiti ad attività ricreative o di culto o assimilabili;
- categoria G: edifici adibiti ad attività commerciali o assimilabili.

TABELLA B - REQUISITI ACUSTICI PASSIVI DEGLI EDIFICI, DEI LORO COMPONENTI E DEGLI IMPIANTI TECNOLOGICI

CATEGORIA DI CUI ALLA "Tabella A": D;
Parametri: $R_w(*)=55$; $D_{2m,nT,w}=45$; $L_{nw}=58$; $L_{ASmax}=35$; $L_{Aeq}=25$.
CATEGORIA DI CUI ALLA "Tabella A": A,C;
Parametri: $R_w(*)=50$; $D_{2m,nT,w}=40$; $L_{nw}=63$; $L_{ASmax}=35$; $L_{Aeq}=35$.
CATEGORIA DI CUI ALLA "Tabella A": E;
Parametri: $R_w(*)=50$; $D_{2m,nT,w}=48$; $L_{nw}=58$; $L_{ASmax}=35$; $L_{Aeq}=25$.
CATEGORIA DI CUI ALLA "Tabella A": B,F,G;
Parametri: $R_w(*)=50$; $D_{2m,nT,w}=42$; $L_{nw}=55$; $L_{ASmax}=35$; $L_{Aeq}=35$.
(*) Valori di R_w riferiti a elementi di separazione tra due distinte unità immobiliari.

D.P.C.M. 1.3.1991 - LIMITI MASSIMI DI IMMISSIONE NELLE SEI ZONE ACUSTICHE, ESPRESSI COME LIVELLO EQUIVALENTE IN dB(A)

CLASSE DI DESTINAZIONE D'USO DEL TERRITORIO: I (Aree particolarmente protette)
Tempi di riferimento: Diurno=50; Notturmo=40.
CLASSE DI DESTINAZIONE D'USO DEL TERRITORIO: II (Aree prevalentemente residenziali)
Tempi di riferimento: Diurno=55; Notturmo=45.
CLASSE DI DESTINAZIONE D'USO DEL TERRITORIO: III (Aree di tipo misto)
Tempi di riferimento: Diurno=60; Notturmo=50.
CLASSE DI DESTINAZIONE D'USO DEL TERRITORIO: IV (Aree di intensa attività umana)
Tempi di riferimento: Diurno=65; Notturmo=55.
CLASSE DI DESTINAZIONE D'USO DEL TERRITORIO: V (Aree prevalentemente industriali)
Tempi di riferimento: Diurno=70; Notturmo=60.
CLASSE DI DESTINAZIONE D'USO DEL TERRITORIO: VI (Aree esclusivamente industriali)
Tempi di riferimento: Diurno=70; Notturmo=70.

VALORI LIMITE DI EMISSIONE L_{eq} [dB(A)] (art.2)

CLASSE DI DESTINAZIONE D'USO DEL TERRITORIO: I (Aree particolarmente protette)
Tempi di riferimento: Diurno(06.00-22.00)=45; Notturmo(22.00-06.00)=35.
CLASSE DI DESTINAZIONE D'USO DEL TERRITORIO: II (Aree prevalentemente residenziali)
Tempi di riferimento: Diurno(06.00-22.00)=50; Notturmo(22.00-06.00)=40.
CLASSE DI DESTINAZIONE D'USO DEL TERRITORIO: III (Aree di tipo misto)
Tempi di riferimento: Diurno(06.00-22.00)=55; Notturmo(22.00-06.00)=45.
CLASSE DI DESTINAZIONE D'USO DEL TERRITORIO: IV (Aree di intensa attività umana)
Tempi di riferimento: Diurno(06.00-22.00)=60; Notturmo(22.00-06.00)=50.
CLASSE DI DESTINAZIONE D'USO DEL TERRITORIO: V (Aree prevalentemente industriali)
Tempi di riferimento: Diurno(06.00-22.00)=65; Notturmo(22.00-06.00)=55.
CLASSE DI DESTINAZIONE D'USO DEL TERRITORIO: VI (Aree esclusivamente industriali)
Tempi di riferimento: Diurno(06.00-22.00)=65; Notturmo(22.00-06.00)=65.

VALORI DI QUALITÀ L_{eq} IN dB(A) (art.7)

CLASSE DI DESTINAZIONE D'USO DEL TERRITORIO: I (Aree particolarmente protette)
Tempi di riferimento: Diurno(06.00-22.00)=47; Notturmo(22.00-06.00)=37.
CLASSE DI DESTINAZIONE D'USO DEL TERRITORIO: II (Aree prevalentemente residenziali)
Tempi di riferimento: Diurno(06.00-22.00)=52; Notturmo(22.00-06.00)=42.
CLASSE DI DESTINAZIONE D'USO DEL TERRITORIO: III (Aree di tipo misto)
Tempi di riferimento: Diurno(06.00-22.00)=57; Notturmo(22.00-06.00)=47.
CLASSE DI DESTINAZIONE D'USO DEL TERRITORIO: IV (Aree di intensa attività umana)
Tempi di riferimento: Diurno(06.00-22.00)=62; Notturmo(22.00-06.00)=52.
CLASSE DI DESTINAZIONE D'USO DEL TERRITORIO: V (Aree prevalentemente industriali)
Tempi di riferimento: Diurno(06.00-22.00)=67; Notturmo(22.00-06.00)=57.
CLASSE DI DESTINAZIONE D'USO DEL TERRITORIO: VI (Aree esclusivamente industriali)
Tempi di riferimento: Diurno(06.00-22.00)=70; Notturmo(22.00-06.00)=70.

Livello minimo per la prestazione: Sono ammesse soltanto chiusure in grado di assicurare un valore di $R_w \geq 40$ dB come da tabella.

TABELLA A - CLASSIFICAZIONE DEGLI AMBIENTI ABITATIVI (art.2)

- categoria A: edifici adibiti a residenza o assimilabili;
- categoria B: edifici adibiti ad uffici e assimilabili;
- categoria C: edifici adibiti ad alberghi, pensioni ed attività assimilabili;
- categoria D: edifici adibiti ad ospedali, cliniche, case di cura e assimilabili;
- categoria E: edifici adibiti ad attività scolastiche a tutti i livelli e assimilabili;

- categoria F: edifici adibiti ad attività ricreative o di culto o assimilabili;
- categoria G: edifici adibiti ad attività commerciali o assimilabili.

TABELLA B - REQUISITI ACUSTICI PASSIVI DEGLI EDIFICI, DEI LORO COMPONENTI E DEGLI IMPIANTI TECNOLOGICI

CATEGORIA DI CUI ALLA "Tabella A": D;

Parametri: $R_w(*)=55$; $D_{2m,nT,w}=45$; $L_{nw}=58$; $L_{ASmax}=35$; $L_{Aeq}=25$.

CATEGORIA DI CUI ALLA "Tabella A": A,C;

Parametri: $R_w(*)=50$; $D_{2m,nT,w}=40$; $L_{nw}=63$; $L_{ASmax}=35$; $L_{Aeq}=35$.

CATEGORIA DI CUI ALLA "Tabella A": E;

Parametri: $R_w(*)=50$; $D_{2m,nT,w}=48$; $L_{nw}=58$; $L_{ASmax}=35$; $L_{Aeq}=25$.

CATEGORIA DI CUI ALLA "Tabella A": B,F,G;

Parametri: $R_w(*)=50$; $D_{2m,nT,w}=42$; $L_{nw}=55$; $L_{ASmax}=35$; $L_{Aeq}=35$.

(*) Valori di R_w riferiti a elementi di separazione tra due distinte unità immobiliari.

Normativa: -Legge Quadro 26.10.1995 n.447; -Legge 16.3.1998; -D.P.C.M. 1.3.1991; -D.P.C.M. 14.11.1997; -D.P.C.M. 5.12.1997; -D.M.

18.12.1975 (Norme tecniche aggiornate relative all'edilizia scolastica, ivi compresi gli indici minimi di funzionalità didattica, edilizia ed urbanistica da osservarsi nella esecuzione di opere di edilizia scolastica; -Decreto 29.11.2000; -C.M. LL.PP. 30.4.1966 n.1769 (Criteri di valutazione e collaudo dei requisiti acustici nelle costruzioni edilizie); -Linee Guide Regionali; -Regolamenti edilizi comunali; -UNI 8012; -UNI 8290-2; -UNI EN ISO 140-1; -UNI EN ISO 140-3; -UNI EN ISO 140-4; -UNI EN ISO 140-6; -UNI EN ISO 140-7; -UNI EN ISO 140-8; -UNI EN ISO 717-1.

Su_003/Re-006 - Requisito: Isolamento termico

Classe Requisito: Termici ed igrotermici

I rivestimenti dovranno conservare la superficie interna a temperature vicine a quelle dell'aria ambiente tale da evitare che vi siano pareti fredde e comunque fenomeni di condensazione superficiale.

Prestazioni: I rivestimenti di pareti e soffitti sottoposti all'azione dell'energia termica che tende ad uscire all'esterno (in condizioni invernali) e che tende ad entrare (in condizioni estive), dovranno contribuire a limitare il flusso di energia per raggiungere le condizioni termiche di benessere ambientale. Le prestazioni relative all'isolamento termico di una parete sono valutabili:

- attraverso il calcolo del coefficiente di trasmissione termica tenendo conto delle grandezze riportate nella UNI 7357.

Livello minimo per la prestazione: Pur non stabilendo specifici limiti prestazionali per le singole chiusure ai fini del contenimento delle dispersioni, tuttavia i valori di U e k_l devono essere tali da concorrere a contenere il coefficiente volumico di dispersione C_d dell'intero edificio e quello dei singoli locali nei limiti previsti dalle leggi e normative vigenti.

Normativa: D.M. del 22/01/2008 n. 37; UNI TS 11300; UNI EN 15316; UNI EN ISO 13790.

Su_003/Re-007 - Requisito: Permeabilità all'aria

Classe Requisito: Termici ed igrotermici

I rivestimenti dovranno controllare il passaggio dell'aria a protezione degli ambienti interni e permettere la giusta ventilazione attraverso delle aperture.

Prestazioni: Le prestazioni si misurano sulla classificazione basata sul confronto tra la permeabilità all'aria del campione sottoposto a prova riferito all'intera area, e la permeabilità all'aria riferita alla lunghezza dei lati apribili. In particolare si rimanda alle norme UNI EN 12207; UNI EN 12208; UNI EN 12210.

Livello minimo per la prestazione: I livelli prestazionali variano in funzione delle classi, della permeabilità all'aria di riferimento a 100 Pa misurata in m^3 / hm^2 e della pressione massima di prova misurata in Pa.

Normativa: -C.M. LL.PP.22.5.1967 n.3151 (Criteri di valutazione delle grandezze atte a rappresentare le proprietà termiche, igrometriche, di ventilazione e di illuminazione nelle costruzioni edilizie); -UNI 8012; -UNI 8290-2; -UNI EN 86; -UNI EN 12207; -UNI EN 12208; -UNI EN 12210.

Su_003/Re-008 - Requisito: Reazione al fuoco

Classe Requisito: Protezione antincendio

Livello di partecipazione al fuoco dei materiali combustibili costituenti i rivestimenti.

Prestazioni: I materiali di rivestimento delle pareti perimetrali devono essere di classe non superiore a 1 (uno) come previsto dalla classificazione di reazione al fuoco prevista dal D.M. 26.6.1984 ad eccezione di scale e dei passaggi situati all'interno della stessa unità immobiliare. Le prestazioni di reazione al fuoco dei materiali devono essere certificate da "marchio di conformità" con i dati: del nome del produttore, dell'anno di produzione, della classe di reazione al fuoco, dell'omologazione del Ministero dell'Interno. Per altre aree dell'edificio a rischio incendio (autorimesse, depositi di materiali combustibili, centrale termica, ecc.) valgono le specifiche disposizioni normative in vigore per tali attività.

Livello minimo per la prestazione: I livelli minimi vengono valutati attraverso prove distruttive in laboratorio dei materiali, in particolare:

- attraverso la prova di non combustibilità (UNI ISO 1182);

- attraverso la reazione al fuoco dei materiali sospesi che possono essere investiti da una piccola fiamma su entrambe le facce (UNI 8456);

- attraverso la reazione al fuoco dei materiali che possono essere investiti da una piccola fiamma solamente su una faccia (UNI 8457);

- attraverso la reazione al fuoco dei materiali sottoposti all'azione di una fiamma d'innescio in presenza di calore radiante (UNI 9174).

Normativa: -D.M. 30.11.1983 (Termini, definizioni generali e simboli grafici di prevenzione incendi); -D.M. 26.6.1984 (Classificazione di reazione al fuoco ed omologazione dei materiali ai fini della prevenzione incendi); -D.M. 14.1.1985 (Attribuzione ad alcuni materiali della classe di reazione al fuoco 0 (zero) prevista dall'allegato A1.1 del decreto ministeriale 26.6.1984); -D.M. 16.5.1987 (Norme di sicurezza antincendi per gli edifici di civile abitazione); -UNI 7959; -UNI 8012; -UNI 8290-2; -UNI 8456 (metodo di prova equivalente al metodo CSE RF 1/75/A); -UNI 8457 (metodo di prova equivalente al metodo CSE RF 2/75/A); -UNI 9174 (metodo di prova equivalente al metodo CSE RF 3/77); -UNI ISO 1182.

Su_003/Re-009 - Requisito: Regolarità delle finiture

Classe Requisito: Visivi

I rivestimenti debbono avere gli strati superficiali in vista privi di difetti, fessurazioni, scagliature o screpolature superficiali e/o comunque esenti da caratteri che possano rendere difficile la lettura formale.

Prestazioni: Le superfici dei rivestimenti non devono presentare anomalie e/o comunque fessurazioni, screpolature, sbollature superficiali, ecc.. Le tonalità dei colori dovranno essere omogenee e non evidenziare eventuali tracce di ripresa di colore e/o comunque di ritocchi. Per i rivestimenti ceramici valgono le specifiche relative alle caratteristiche di aspetto e dimensionali di cui alla norma UNI EN ISO 10545-2.

Livello minimo per la prestazione: I livelli minimi variano in funzione delle varie esigenze di aspetto come: la planarità, l'assenza di difetti superficiali, l'omogeneità di colore, l'omogeneità di brillantezza, l'omogeneità di insudiciamento, ecc..

Normativa: -UNI 7823; -UNI 7959; -UNI 8012; -UNI 8290-2; -UNI 8813; -UNI 8941-1; -UNI 8941-2; -UNI 8941-3; -UNI 10110; -UNI 10111; -UNI 10113; -UNI EN 1245:2000; -UNI EN ISO 10545-2; -ICITE UEAtc - Direttive Comuni - Rivestimenti plastici continui.

Su_003/Re-010 - Requisito: Resistenza agli agenti aggressivi per rivestimenti resinosi

Classe Requisito: Protezione dagli agenti chimici ed organici

I rivestimenti non debbono subire dissoluzioni o disgregazioni e mutamenti di aspetto a causa dell'azione di agenti aggressivi chimici.

Prestazioni: I materiali costituenti i rivestimenti non devono deteriorarsi in presenza degli agenti chimici normalmente presenti nell'aria o

provenienti dall'utilizzazione degli ambienti.

Livello minimo per la prestazione: I livelli minimi variano in funzione di prove di laboratorio in cui si sottopongono i provini all'azione dell'aggressivo chimico rilevando dopo un certo tempo le variazioni di forma, di massa e di porosità secondo la norma UNI 8298-4.

Normativa: -UNI 7998; -UNI 7999; -UNI 8202-28; -UNI 8202-29; -UNI 8380; -UNI 8381; -UNI 8297; -UNI 8298-4; -UNI 8298-5; -UNI 8298-6; -UNI 8298-14; -UNI 8636.

Su_003/Re-011 - Requisito: Resistenza agli attacchi biologici

Classe Requisito: Protezione dagli agenti chimici ed organici

I rivestimenti a seguito della presenza di organismi viventi (animali, vegetali, microrganismi) non dovranno subire riduzioni di prestazioni.

Prestazioni: I materiali costituenti i rivestimenti non devono permettere lo sviluppo dei funghi, larve di insetto, muffe, radici e microrganismi in genere, anche quando impiegati in locali umidi. In ogni caso non devono deteriorarsi sotto l'attacco dei suddetti agenti biologici, resistere all'attacco di eventuali roditori e consentire un'agevole pulizia delle superfici.

Livello minimo per la prestazione: I valori minimi di resistenza agli attacchi biologici variano in funzione dei materiali, dei prodotti utilizzati, delle classi di rischio, delle situazioni generali di servizio, dell'esposizione a umidificazione e del tipo di agente biologico.

Normativa: -UNI 7998; -UNI 7999; -UNI 8290-2; -UNI 8380; -UNI 8381; -UNI 8662/1; -UNI 8662/2; -UNI 8662/3; -UNI 8789; -UNI 8795; -UNI 8859; -UNI 8864; -UNI 8940; -UNI 8976; -UNI 9090; -UNI 9092/2; -UNI EN 113; -UNI FA 214; -UNI EN 117; -UNI EN 118; -UNI EN 212; -UNI HD 1001.

Su_003/Re-012 - Requisito: Resistenza agli urti

Classe Requisito: Di stabilità

I rivestimenti unitamente alle pareti dovranno essere in grado di sopportare urti (definiti dall'energia cinetica di urti-tipo o convenzionali di corpi duri, come di oggetti scagliati, o molli, come il peso di un corpo che cade) che non debbono compromettere la stabilità della parete, né provocare il distacco di elementi o frammenti pericolosi a carico degli utenti.

Prestazioni: Sottoposte alle azioni di urti sulla faccia esterna e su quella interna, i rivestimenti unitamente alle pareti non dovranno manifestare deterioramenti della finitura (tinteggiatura, rivestimento pellicolare, ecc.) né deformazioni permanenti, anche limitate, o fessurazioni, senza pericolo di cadute di frammenti, anche leggere.

Livello minimo per la prestazione: I rivestimenti unitamente alle pareti dovranno resistere all'azione di urti sulla faccia esterna ed interna, prodotti secondo le modalità riportate di seguito che corrispondono a quelle previste dalla norma UNI 9269 P:

TIPO DI PROVA: Urto con corpo duro;

Massa del corpo [Kg] = 0.5;

Energia d'urto applicata [J] = 3;

Note: - ;

TIPO DI PROVA: Urto con corpo molle di grandi dimensioni;

Massa del corpo [Kg] = 50;

Energia d'urto applicata [J] = 300;

Note: Non necessario, per la faccia esterna, oltre il piano terra;

TIPO DI PROVA: Urto con corpo molle di piccole dimensioni;

Massa del corpo [Kg] = 3;

Energia d'urto applicata [J] = 60 - 10 - 30;

Note: Superficie esterna, al piano terra.

Normativa: -UNI 7959; -UNI 8012; -UNI 8201; -UNI 8290-2; -UNI 9269 P; -UNI ISO 7892.

Su_003/Re-013 - Requisito: Resistenza ai carichi sospesi

Classe Requisito: Di stabilità

I rivestimenti unitamente alle pareti debbono essere in grado di sopportare il peso di carichi appesi minori (ad esempio quadri, insegne, ecc.) o altri di maggiore entità (mensole, arredi, ecc.)

Prestazioni: I rivestimenti unitamente alle pareti e/o eventuali contropareti, devono essere in grado di garantire la stabilità ed evitare pericoli a carico dell'utenza per l'azione di carichi sospesi. Inoltre devono essere assicurate tutte le eventuali operazioni di riparazione delle superfici anche nel caso di rimozione degli elementi di fissaggio.

Livello minimo per la prestazione: I rivestimenti unitamente alle pareti devono essere in grado di garantire la stabilità sotto l'azione di carichi sospesi, in particolare se sottoposte a:

- carico eccentrico di almeno 5 N, applicato a 30 cm dalla superficie tramite una mensola;

- sforzi di strappo, fino a valori di 100 N, del fissaggio per effetto della trazione eseguita perpendicolare alla superficie della parete;

- sforzi verticali di flessione del sistema di fissaggio fino a valori di 400 N.

Normativa: UNI 8012; -UNI 8290-2; -UNI 8326; -UNI 10879.

Su_003/Re-014 - Requisito: Resistenza al fuoco

Classe Requisito: Protezione antincendio

I materiali costituenti i rivestimenti, sottoposti all'azione del fuoco non devono subire trasformazioni chimico-fisiche.

Prestazioni: I rivestimenti unitamente agli elementi strutturali delle pareti perimetrali devono presentare una resistenza al fuoco (REI) non inferiore a quello determinabile in funzione del carico d'incendio, secondo le modalità specificate nella C.M. dell'Interno 14.9.1961 n.91. Le pareti di aree a rischio specifico interessate l'edificio (depositi di materiali combustibili, autorimesse, centrale termica, locali di vendita, ecc.) dovranno inoltre rispettare le specifiche disposizioni normative vigenti per tali attività.

Livello minimo per la prestazione: In particolare i rivestimenti unitamente agli elementi costruttivi delle pareti devono avere la resistenza al fuoco indicata di seguito, espressa in termini di tempo entro il quale conservano stabilità, tenuta alla fiamma e ai fumi e isolamento termico:

Altezza antincendio (m): da 12 a 32 - Classe REI (min): 60;

Altezza antincendio (m): da oltre 32 a 80 - Classe REI (min): 90;

Altezza antincendio (m): oltre 80 - Classe REI (min): 120.

Normativa: -D.M. 30.11.1983 (Termini, definizioni generali e simboli grafici di prevenzione incendi); -D.M. 6.3.1986 (Calcolo del carico d'incendio per locali aventi strutture portanti in legno); -D.M. 16.5.1987 (Norme di sicurezza antincendi per gli edifici di civile abitazione); -D.M. 26.8.1992; -C.M. Interno 14.9.1961 n.91 (Norme di sicurezza per la protezione contro il fuoco dei fabbricati in acciaio destinati ad uso civile); -UNI 7678; -UNI FA 100-83; -UNI 8012; -UNI 8290-2; -UNI 9502; -UNI 9503; -UNI 9504; -UNI 9723; -UNI 9504; -ISO 834; -ISO 1182; -C.N.R.37/1973.

Su_003/Re-015 - Requisito: Resistenza meccanica

Classe Requisito: Di stabilità

I rivestimenti unitamente alle pareti dovranno limitare la manifestazione di eventuali rotture, o deformazioni rilevanti, causate dall'azione di possibili sollecitazioni.

Prestazioni: I rivestimenti unitamente alle pareti dovranno essere idonei a limitare il prodursi di rotture o deformazioni gravi sotto l'azione di sollecitazioni meccaniche in modo da assicurare la durata e la funzionalità nel tempo senza pregiudicare la sicurezza degli utenti. A tal fine si considerano le seguenti azioni: carichi dovuti al peso proprio e di esercizio, sollecitazioni da impatto, carichi dovuti a dilatazioni termiche, assestamenti e deformazioni di strutture portanti.

Livello minimo per la prestazione: Per una analisi più approfondita dei livelli minimi rispetto ai vari componenti e materiali costituenti i

rivestimenti si rimanda alle prescrizioni di legge e di normative vigenti in materia.

Normativa: D.M.17/01/2018 "Norme Tecniche per le Costruzioni".

Rifiniture edili - Su_003 - Elenco Componenti -

Su_003/Co-008 Rivestimenti interni

Rivestimenti interni - Su_003/Co-008

I rivestimenti sono costituiti da materiali, preformati ad elementi, usati per proteggere e decorare le pareti verticali di un edificio. Un rivestimento deve essere eseguito con un materiale che sia:

- resistente alle sollecitazioni meccaniche per resistere agli urti ed essere in grado di assorbire le tensioni dovute al ritiro della malta e alle dilatazioni e contrazioni del supporto;
- impermeabile per impedire la penetrazione dell'acqua;
- durevole;
- di facile manutenzione;
- di buon aspetto.

Rivestimenti interni - Su_003/Co-008 - Elenco Schede -

Su_003/Co-008/Sc-012 Intonaco

Su_003/Co-008/Sc-013 Tinteggiature e decorazioni

Intonaco - Su_003/Co-008/Sc-012

L'intonaco è costituito da uno strato di malta la cui funzione è quella di rivestimento nelle strutture edilizie. Ha una funzione di protezione, delle strutture, dall'azione degradante degli agenti atmosferici e dei fattori ambientali è allo stesso tempo protettiva e decorativa.

La malta per intonaco è costituita da leganti (cemento, calce idraulica, calce aerea, gesso) e da un inerte (sabbia) e da acqua nelle giuste proporzioni a secondo del tipo di intonaco; vengono. A volte inoltre vengono aggiunti all'impasto additivi che restituiscono all'intonaco particolari qualità a secondo del tipo d'impiego.

Nell'intonaco tradizionale a tre strati il primo, detto rinzafo, svolge la funzione di aggrappo al supporto e di grossolano livellamento; il secondo, detto arriccio, costituisce il corpo dell'intonaco la cui funzione è di resistenza meccanica e di tenuta all'acqua; il terzo strato di finitura superficiale permette di creare una barriera che si oppone alla penetrazione dell'acqua e delle sostanze aggressive.

Gli intonaci per interni si suddividono in intonaci ordinari e intonaci speciali. I primi si suddividono in intonaci miscelati in cantiere ed in intonaci premiscelati; i secondi invece in intonaci additivati, intonaci a stucco o lucidi, intonaci plastici ed infine intonaci monostrato.

Diagnostica:

Cause possibili delle anomalie:

Origini dei difetti di aspetto:

- umidità;
- circolazione d'aria;

Origini delle anomalie di tipo funzionale:

- errori di concezione (scelta sbagliata del rivestimento).

Origini delle anomalie di aspetto:

- difetti o errori di scelta del rivestimento, durezza insufficiente della superficie;
- difetti della superficie, generalmente dovuti a una posa scorretta;
- scheggiature generalmente dovute a posa scorretta o ad urti.
- distacco dovuto sia ad un difetto di aderenza, sia a una deformazione del supporto, sia ad una assenza di giunti di dilatazione, di perimetro o di frazionamento.

Origini delle anomalie strutturali:

- le fessurazioni sono dovute sia ad un movimento del supporto (dilatazione, ritiro, flessione, sollevamento), sia ad un frazionamento delle strutture portanti.
- i sollevamenti sono in genere dovuti a un movimento del supporto, più difficilmente a una porosità e a un rigonfiamento del rivestimento.

Anomalie Ricontrabili:

Sc-012/An-001 - Bolle d'aria

Alterazione della superficie del rivestimento, caratterizzata dalla presenza di fori di grandezza e distribuzione irregolare, generati dalla formazione di bolle d'aria al momento della posa.

Sc-012/An-002 - Decolorazione

Alterazione cromatica della superficie.

Sc-012/An-003 - Deposito superficiale

Accumulo di pulviscolo atmosferico o di altri materiali estranei, di spessore variabile, poco coerente e poco aderente alla superficie del rivestimento.

Sc-012/An-004 - Disgregazione

Decoesione caratterizzata da distacco di granuli o cristalli sotto minime sollecitazioni meccaniche.

Sc-012/An-005 - Disgregazione

Decoesione caratterizzata da distacco di granuli o cristalli sotto minime sollecitazioni meccaniche.

Sc-012/An-006 - Distacco

Disgregazione e distacco di parti notevoli del materiale che può manifestarsi anche mediante espulsione di elementi prefabbricati dalla loro sede.

Sc-012/An-007 - Efflorescenze

Formazione di sostanze, generalmente di colore biancastro e di aspetto cristallino o polverulento o filamentoso, sulla superficie del manufatto. Nel caso di efflorescenze saline, la cristallizzazione può talvolta avvenire all'interno del materiale provocando spesso il distacco delle parti più superficiali: il fenomeno prende allora il nome di criptoefflorescenza o subefflorescenza.

Sc-012/An-008 - Erosione superficiale

Asportazione di materiale dalla superficie dovuta a processi di natura diversa. Quando sono note le cause di degrado, possono essere utilizzati anche termini come erosione per abrasione o erosione per corrosione (cause meccaniche), erosione per corrosione (cause chimiche e biologiche), erosione per usura (cause antropiche).

Sc-012/An-009 - Esfoliazione

Degradazione che si manifesta con distacco, spesso seguito da caduta, di uno o più strati superficiali subparalleli fra loro, generalmente causata dagli effetti del gelo.

Sc-012/An-010 - Fessurazioni

Presenza di rotture singole, ramificate, ortogonale o parallele all'armatura che possono interessare l'intero spessore del manufatto.

Sc-012/An-011 - Macchie e graffi

Imbrattamento della superficie con sostanze macchianti in grado di aderire e penetrare nel materiale del manufatto.

Sc-012/An-012 - Mancanza

Caduta e perdita di parti del materiale del manufatto.

Sc-012/An-013 - Penetrazione di umidità

Comparsa di macchie di umidità dovute all'assorbimento di acqua.

Sc-012/An-014 - Polverizzazione

Decoesione che si manifesta con la caduta spontanea dei materiali sotto forma di polvere o granuli.

Sc-012/An-015 - Rigonfiamento

Variazione della sagoma che interessa l'intero spessore del materiale e che si manifesta soprattutto in elementi lastriformi.

Controlli eseguibili dal personale specializzato

Sc-012/Cn-001 - Controllo dello stato

Procedura: Controllo a vista

Frequenza: 360 giorni

Controllo a vista e verifica della presenza di eventuali anomalie (distacchi, rotture, rigonfiamenti, ecc..)

Requisiti da verificare: *-Regolarità delle finiture*

Anomalie: *-Deposito superficiale, -Efflorescenze, -Fessurazioni, -Macchie e graffi, -Polverizzazione*

Ditte Specializzate: Specializzati vari

Interventi eseguibili dal personale specializzato

Sc-012/In-001 - Pulizia

Frequenza: Quando occorre

Pulizia delle superfici dell'intonaco con lavaggio con acqua o detergente adatto al tipo di intonaco.

Eliminazione di macchie o depositi superficiali con spazzolatura o utensili meccanici.

Ditte Specializzate: Pittore

Sc-012/In-002 - Sostituzione

Frequenza: Quando occorre

Sostituzione delle parti usurate o degradate con loro asportazione, pulizia delle parti sottostanti e lavaggio del sottofondo. Rifacimento dell'intonaco con ripresa utilizzando materiali uguali o simili a quello originario; si faccia attenzione a non alterare l'effetto cromatico delle superfici.

Ditte Specializzate: Specializzati vari

Tinteggiature e decorazioni - Su_003/Co-008/Sc-013

Le tinteggiature o pitture variano a seconda della superficie e dell'ambiente dove si impiegano. Per gli ambienti interni di tipo rurale si possono distinguere le pitture a calce, le pitture a colla, le idropitture, le pitture ad olio; per gli ambienti di tipo urbano si possono distinguere le pitture alchidiche, le idropitture acrilviniliche (tempere); per le tipologie industriali si hanno le idropitture acriliche, le pitture siliconiche, le pitture epossidiche, le pitture viniliche, ecc.

Le decorazioni offrono una vasta gamma di forme e materiali e vengono messe in opera per gli elementi di facciata o comunque a vista. Possono essere costituiti da elementi prefabbricati o gettati in opera, lapidei, gessi, laterizi, ecc..

Diagnostica:

Cause possibili delle anomalie:

Origini dei difetti di aspetto:

- umidità;
- circolazione d'aria;

Origini delle anomalie di tipo funzionale:

- errori di concezione (scelta sbagliata del rivestimento).

Origini delle anomalie di aspetto:

- difetti o errori di scelta del rivestimento, durezza insufficiente della superficie;
- difetti della superficie, generalmente dovuti a una posa scorretta;
- scheggiature generalmente dovute a posa scorretta o ad urti.
- distacco dovuto sia ad un difetto di aderenza, sia a una deformazione del supporto, sia ad una assenza di giunti di dilatazione, di perimetro o di frazionamento.

Origini delle anomalie strutturali:

- le fessurazioni sono dovute sia ad un movimento del supporto (dilatazione, ritiro, flessione, sollevamento), sia ad un frazionamento delle strutture portanti.
- i sollevamenti sono in genere dovuti a un movimento del supporto, più difficilmente a una porosità e a un rigonfiamento del rivestimento.

Anomalie Ricontrabili:

Sc-013/An-001 - Bolle d'aria

Alterazione della superficie del rivestimento, caratterizzata dalla presenza di fori di grandezza e distribuzione irregolare, generati dalla formazione di bolle d'aria al momento della posa.

Sc-013/An-002 - Decolorazione

Alterazione cromatica della superficie.

Sc-013/An-003 - Deposito superficiale

Accumulo di pulviscolo atmosferico o di altri materiali estranei, di spessore variabile, poco coerente e poco aderente alla superficie del rivestimento.

Sc-013/An-004 - Disgregazione

Decoesione caratterizzata da distacco di granuli o cristalli sotto minime sollecitazioni meccaniche.

Sc-013/An-005 - Distacco

Disgregazione e distacco di parti notevoli del materiale che può manifestarsi anche mediante espulsione di elementi prefabbricati dalla loro sede.

Sc-013/An-006 - Efflorescenze

Formazione di sostanze, generalmente di colore biancastro e di aspetto cristallino o polverulento o filamentoso, sulla superficie del manufatto. Nel caso di efflorescenze saline, la cristallizzazione può talvolta avvenire all'interno del materiale provocando spesso il distacco delle parti più superficiali: il fenomeno prende allora il nome di criptoefflorescenza o subefflorescenza.

Sc-013/An-007 - Erosione superficiale

Asportazione di materiale dalla superficie dovuta a processi di natura diversa. Quando sono note le cause di degrado, possono essere utilizzati anche termini come erosione per abrasione o erosione per corrosione (cause meccaniche), erosione per corrosione (cause chimiche e biologiche), erosione per usura (cause antropiche).

Sc-013/An-008 - Esfoliazione

Degradazione che si manifesta con distacco, spesso seguito da caduta, di uno o più strati superficiali subparalleli fra loro, generalmente causata dagli effetti del gelo.

Sc-013/An-009 - Fessurazioni

Presenza di rotture singole, ramificate, ortogonale o parallele all'armatura che possono interessare l'intero spessore del manufatto.

Sc-013/An-010 - Macchie e graffiti

Imbrattamento della superficie con sostanze macchianti in grado di aderire e penetrare nel materiale.

Sc-013/An-011 - Mancanza

Caduta e perdita di parti del materiale del manufatto.

Sc-013/An-012 - Penetrazione di umidità

Comparsa di macchie di umidità dovute all'assorbimento di acqua.

Sc-013/An-013 - Polverizzazione

Decoesione che si manifesta con la caduta spontanea dei materiali sotto forma di polvere o granuli.

Sc-013/An-014 - Rigonfiamento

Variazione della sagoma che interessa l'intero spessore del materiale e che si manifesta soprattutto in elementi lastriformi.

Controlli eseguibili dal personale specializzato

Controllo a vista e verifica della presenza di eventuali anomalie (distacchi, rotture, rigonfiamenti, comparsa di umidità ecc.).
Controllo delle finiture, del grado di usura e dell'uniformità di aspetto cromatico delle superfici.

Requisiti da verificare: -Assenza di emissioni di sostanze nocive, -Regolarità delle finiture, -Resistenza agli attacchi biologici

Anomalie: -Bolle d'aria, -Decolorazione, -Deposito superficiale, -Disgregazione, -Distacco, -Erosione superficiale

Ditte Specializzate: Specializzati vari

Interventi eseguibili dal personale specializzato

Sc-013/In-001 - Ritinteggiatura

Frequenza: Quando occorre

Ritinteggiatura delle superfici con carteggiatura e sverniciatura, stuccatura dei paramenti, preparazione del fondo con applicazione di fissativi ed infine applicazione di nuove pitture. Le modalità di tinteggiatura, i prodotti e le attrezzature variano in funzione delle superfici e del tipo di materiale.

Ditte Specializzate: Pittore

Sc-013/In-002 - Sostituzione

Frequenza: Quando occorre

Sostituzione degli elementi decorativi usurati o rotti con nuovi oppure con riparazione degli stessi mediante tecniche opportune che non variano l'aspetto geometrico-cromatico delle superfici in vista. Attenzione agli ancoraggi con eventuale sostituzione e verifica.

Ditte Specializzate: Specializzati vari

Corpo d'Opera N° 1 - Tribuna

Sistemazioni esterne - Su_004

Le sistemazioni esterne costituiscono, da una parte l'insieme degli elementi tecnici aventi la funzione di dividere e conformare gli spazi esterni connessi al sistema edilizio, (balconi, ringhiere, logge, passerelle, scale e rampe esterne, ecc.) e dall'altra tutti quegli elementi che caratterizzano l'ambiente circostante (strade, parcheggi, aree a verde, ecc.).

REQUISITI E PRESTAZIONI

Su_004/Re-002 - Requisito: Isolamento termico

Classe Requisito: Termici ed igrotermici

Le pareti perimetrali verticali dovranno resistere al passaggio di calore ed assicurare il benessere termico e limitare le dispersioni di riscaldamento e di energia.

Prestazioni: Le prestazioni relative all'isolamento termico di una parete sono valutabili:

- attraverso il calcolo del coefficiente di trasmissione termica tenendo conto delle grandezze riportate nella UNI 7357;

- attraverso prove di laboratorio;

- attraverso metodi diversi (identificazione termografica delle zone diverse, misure con termoflussimetri e prove di tenuta all'aria).

Inoltre le prestazioni relative all'isolamento termico di una parete sono valutabili: in base alla trasmittanza unitaria U ed ai coefficienti lineari di trasmissione kl per ponti termici o punti singolari che essa possiede.

Livello minimo per la prestazione: Pur non stabilendo specifici limiti prestazionali per le singole chiusure ai fini del contenimento delle dispersioni, tuttavia i valori di U e kl devono essere tali da concorrere a contenere il coefficiente volumico di dispersione Cd dell'intero edificio e quello dei singoli locali nei limiti previsti dalle leggi e normative vigenti.

Normativa: D.M. del 22/01/2008 n. 37; UNI TS 11300; UNI EN 15316; UNI EN ISO 13790.

Su_004/Re-003 - Requisito: Protezione dalle cadute

Classe Requisito: Di stabilità

Gli elementi costituenti i balconi, logge e passerelle devono assicurare le condizioni di sicurezza contro la caduta di cose e persone nel vuoto nel rispetto delle norme sulla sicurezza.

Prestazioni: Gli elementi di protezione e di separazione come logge, balconi, passerelle, ecc. devono essere idonei ad assicurare le condizioni di sicurezza contro la caduta nel vuoto di cose e persone, nel rispetto delle norme sulla sicurezza degli utenti.

Livello minimo per la prestazione: In particolare gli elementi di protezione esterna prospicienti dislivelli superiori a 1 m devono avere altezza dal piano pedonabile non inferiore a 1 m onde evitare la caduta di cose e persone nel vuoto. Nel caso di parapetti con alla base un gradino che permetta l'appoggio del piede, l'altezza del parapetto al di sopra del gradino non deve essere inferiore a 90 cm. Per i parapetti o ringhiere realizzati con dei vuoti questi non devono permettere l'attraversabilità di una sfera del diametro di 10 cm e deve essere previsto un cordolo di almeno 10 cm di altezza.

Normativa: -Legge 11.2.1994 n.109; -D.P.R. 27.4.1978 n.384; -D.P.R. 13.8.1998 n.418; -D.M. 18.12.1975; -D.M. 2.7.1981; -D.M. 16.5.1987 n.246; -D.M. 14.6.1989 n.236; -D.M. 26.8.1992; -D.M. 30.11.1993; -D.M. 16.1.1996; -D.Lgs. 19.9.1994 n.626; -D.Lgs. 14.8.1996 n.494; -UNI 353/1; -UNI 7310; -UNI 7744; -UNI 8199; -UNI 8272/11; -UNI 8686/5; -UNI HD 1000; -UNI 10803; -UNI 10804; -UNI 10810; -UNI 10811; -UNI 10812; -UNI 10949.

Su_004/Re-004 - Requisito: Regolarità delle finiture

Classe Requisito: Visivi

Le pavimentazioni debbono avere gli strati superficiali in vista privi di difetti, fessurazioni, scagliature o screpolature superficiali e/o comunque esenti da caratteri che possano rendere difficile la lettura formale.

Prestazioni: Le superfici delle pavimentazioni non devono presentare fessurazioni a vista, né screpolature o sbollature superficiali. Le coloriture devono essere omogenee e non presentare tracce di ripresa di colore, che per altro saranno tollerate solamente su grandi superfici. Nel caso di rivestimenti ceramici valgono le specifiche relative alle caratteristiche dimensionali e di aspetto di cui alla norma UNI EN ISO 10545-2.

Livello minimo per la prestazione: I livelli minimi variano in funzione delle varie esigenze di aspetto come: la planarità; l'assenza di difetti superficiali; l'omogeneità di colore; l'omogeneità di brillantezza; l'omogeneità di insudiciamento, ecc..

Normativa: -UNI 7823; -UNI 7998; -UNI 7999; -UNI 8012; -UNI 8290-2; -UNI 8380; -UNI 8381; -UNI 8813; -UNI 8941-1; -UNI 8941-2; -UNI 8941-3; -UNI EN 98; -ICITE UEAtc _ Direttive Comuni _ Rivestimenti plastici continui.

Su_004/Re-007 - Requisito: Resistenza a manovre false e violente

Classe Requisito: Sicurezza d'uso

L'attitudine a contrastare efficacemente il prodursi di rotture o deformazioni sotto l'azione di sollecitazioni derivanti da manovre false e violente.

Prestazioni: Sotto l'azione di sollecitazioni derivanti dalle manovre errate e/o violente, i cancelli e barriere, compresi gli eventuali dispositivi complementari di movimentazione, devono conservare inalterate le proprie caratteristiche meccaniche e dimensionali, non evidenziando rotture, deterioramenti o deformazioni permanenti.

Livello minimo per la prestazione: Si considerano come livelli minimi le prove effettuate secondo la norma UNI 8612.

Normativa: -D.Lgs. 19.9.1994 n.626 (Attuazione delle direttive 89/391/CEE, 89/654/CEE, 89/655/CEE, 89/656/CEE, 90/269/CEE, 90/270/CEE, 90/394/CEE e 90/679/CEE, riguardanti il miglioramento della sicurezza e della salute dei lavoratori sul luogo di lavoro); -UNI 7961; -UNI 8290-2; -UNI 8612; -CNR-UNI 10011; -CNR 10022; -CEI 61-1; -CEI 64-8.

Su_004/Re-008 - Requisito: Resistenza agli agenti aggressivi

Classe Requisito: Protezione dagli agenti chimici ed organici

I materiali di rivestimento degli elementi costituenti le attrezzature esterne come balconi, logge e passerelle non devono subire dissoluzioni o disgregazioni e mutamenti di aspetto a causa dell'azione di agenti aggressivi chimici.

Prestazioni: I materiali utilizzati per i rivestimenti degli elementi di protezione esterna e di separazione esterna devono conservare sotto l'azione degli agenti chimici, normalmente presenti nell'aria o provenienti dall'utilizzazione degli ambienti, inalterate le caratteristiche chimico-fisiche.

Livello minimo per la prestazione: I materiali, per i rivestimenti da pavimentazione, devono avere una resistenza ai prodotti chimici di uso comune corrispondente a quella richiesta dalla classe C2 della classificazione UPEC. Inoltre le membrane a base elastomerica per l'impermeabilizzazione di balconi e logge non devono deteriorarsi sotto l'azione di una concentrazione di ozono di 0,5 p.p.m.. Le parti metalliche, nel caso di esposizione diretta in atmosfera aggressiva, devono essere protette con vernici con resistenza alla corrosione in nebbia salina per almeno 1000 ore, e di almeno 500 ore nel caso di impiego in altre atmosfere.

Normativa: -UNI 8290-2; -UNI 8403; -UNI 8903; -UNI 7071; -UNI 7072; -UNI 8298/4; -UNI 8403; -UNI 8754; -UNI 8784; -UNI 9398; -UNI 9399; -UNI Progetto di norma E09.10.648.0; -UNI EN 106; -UNI EN 121; -UNI EN 122; -UNI EN 159; -UNI EN 163; -UNI EN 176; -UNI EN 177; -UNI EN 178; -UNI EN 186/1; -UNI EN 186/2; -UNI EN 187/1; -UNI EN 187/2; -UNI EN 188; -UNI ISO 175; -ISO 1431; -ICITE UEAtc _ Direttive comuni _ Intonaci plastici; -ICITE UEAtc _ Direttive comuni _ Rivestimenti di pavimento sottili.

Su_004/Re-010 - Requisito: Resistenza all'usura

Classe Requisito: Durabilità tecnologica

I materiali di rivestimento di elementi di attrezzature esterne come balconi, logge e passerelle dovranno presentare caratteristiche di resistenza all'usura.

Prestazioni: In particolare materiali di rivestimento come balconi, logge e passerelle dovranno resistere nel tempo alle azioni dovute al traffico pedonale e di sedie a rotelle, più in particolare alle abrasioni, a perdite di materiale, a depositi, macchie, ecc. non eliminabili con i normali sistemi di manutenzione.

Livello minimo per la prestazione: La resistenza all'usura deve essere corrispondente alla classe U2 della classificazione UPEC per i rivestimenti di estradosso di balconi e logge ad uso individuale mentre per l'uso collettivo deve corrispondere alla classe U3.

Normativa: UNI 5956; -UNI 7071; -UNI 7072; -UNI 7858; -UNI 8014/15; -UNI 8273; -UNI FA 174; -UNI 8298/7; -UNI 8298/9; -UNI 8942/4; -UNI 9185; -UNI EN 101; -UNI EN 102; -UNI EN 121; -UNI 154; -UNI EN 159; -UNI EN 163; -UNI EN 176; -UNI EN 177; -UNI EN 178; -UNI EN 186/1; -UNI 186/2; -UNI EN 187/1; -UNI EN 187/2; -UNI EN 188; -ICITE UEAtc Direttive comuni per l'Agrément tecnico delle pavimentazioni plastiche; -ICITE UEAtc Direttive comuni per l'Agrément tecnico delle pavimentazioni sottili; -ICITE UEAtc Direttive comuni per l'Agrément tecnico delle pavimentazioni tessili.

Su_004/Re-011 - Requisito: Resistenza meccanica

Classe Requisito: Di stabilità

Gli elementi strutturali costituenti i balconi, logge e passerelle devono contrastare in modo efficace le manifestazioni di eventuali rotture, o deformazioni rilevanti, causate dall'azione di possibili sollecitazioni.

Prestazioni: Gli elementi di protezione e di separazione come logge, balconi, passerelle, ecc. devono essere idonei a contrastare efficacemente il prodursi di rotture o deformazioni gravi sotto l'azione di sollecitazioni meccaniche in modo da assicurare la durata e la funzionalità nel tempo senza pregiudicare la sicurezza degli utenti. A tal fine si considerano le seguenti azioni: carichi dovuti al peso proprio e di esercizio, sollecitazioni sismiche, carichi dovuti a dilatazioni termiche, assestamenti e deformazioni di strutture portanti. Eventuali cedimenti e deformazioni devono essere compensati da sistemi di giunzione e connessione.

Livello minimo per la prestazione: In particolare per gli elementi delle partizioni esterne orizzontali, verticali e inclinate per assolvere alla funzione strutturale, le caratteristiche devono corrispondere a quelle prescritte dalle leggi e normative vigenti e, in modo particolare per gli elementi di separazione e protezione esterna devono resistere ad una spinta orizzontale sul corrimano pari a 1,2 kN/m per i parapetti di edifici pubblici, e 0,80 kN/m per quelli destinati a edifici privati.

Normativa: D.M.17/01/2018 "Norme Tecniche per le Costruzioni".

Sistemazioni esterne - Su_004 - Elenco Componenti -

Su_004/Co-009	Elementi di chiusura
Su_004/Co-010	Pavimentazioni esterne

Elementi di chiusura - Su_004/Co-009

Insieme degli elementi tecnici verticali del sistema edilizio aventi funzione di separare gli spazi interni del sistema edilizio stesso rispetto all'esterno.

Elementi di chiusura - Su_004/Co-009 - Elenco Schede -

Su_004/Co-009/Sc-014	Cancelli e barriere
Su_004/Co-009/Sc-015	Recinzioni

Cancelli e barriere - Su_004/Co-009/Sc-014

Sono elementi mobili con funzione di apertura-chiusura e separazione di locali o aree e di controllo degli accessi.

Le barriere mobili invece sono dispositivi di delimitazione di aree o di vie di accesso. Esse non costituiscono una totale chiusura ma sono un'indicazione di divieto di accesso o di transito a cose, mezzi o persone non autorizzati. Gli elementi costituenti tradizionali possono essere in genere in ferro, legno, materie plastiche, ecc.; la struttura portante dei cancelli deve essere poco deformabile e garantire un buon funzionamento degli organi di guida e di sicurezza. In genere sono legati ad automatismi di controllo a distanza del comando di apertura-chiusura.



Sc-014/Re-015 - Requisito: Sicurezza contro gli infortuni di cancelli e barriere

Classe Requisito: Acustici

I cancelli e le barriere devono essere realizzati con materiali e modalità di protezione atti a prevenire infortuni e/o incidenti a cose e persone.

Prestazioni: *I cancelli e le barriere e i dispositivi di movimentazione devono assicurare il perfetto funzionamento, in particolare nelle fasi di movimentazione, e garantire i criteri minimi di sicurezza.*

Livello minimo per la prestazione: *- Le superfici delle ante non devono presentare sporgenze fino ad una altezza di 2 m (sono ammesse sporgenze sino a 3 mm purché con bordi smussati e arrotondati).*

- Per cancelli realizzati in ambienti industriali sono tollerate sporgenze sino a 10 mm.

- Per gli elementi dotati di moto relativo deve essere realizzato un franco \leq di 15 mm.

- Nella parte corrispondente alla posizione di chiusura va lasciato un franco meccanico di almeno 50 mm fra il cancello e il battente fisso.

- Per cancelli con elementi verticali si deve provvedere ad applicare una protezione adeguata costituita da reti, griglie o lamiere traforate con aperture che non permettano il passaggio di una sfera di diametro di 25 mm, se la distanza dagli organi mobili è \geq a 0,3 m, e di una sfera del diametro di 12 mm, se la distanza dagli organi mobili è $<$ di 0,3 m. I fili delle reti devono avere una sezione non $<$ di 2,5 mm², nel caso di lamiere traforate queste devono avere uno spessore non $<$ di 1,2 mm.

- Il franco esistente fra il cancello e il pavimento non deve essere $>$ 30 mm.

- Per cancelli battenti a due ante, questi devono avere uno spazio di almeno 50 mm tra le due ante e ricoperto con profilo in gomma paraurto-deformante di sicurezza sul frontale di chiusura, per attutire l'eventuale urto di un ostacolo.

- La velocità di traslazione e di quella periferica tangenziale delle ante girevoli deve risultare \leq a 12m/min; mentre quella di discesa, per ante scorrevoli verticalmente, \leq 8m/min.

- Gli elementi delle ante, che possono trovarsi a contatto durante tra loro o con altri ostacoli durante le movimentazioni, devono essere protetti contro i pericoli di schiacciamento e convogliamento delle persone per tutta la loro estensione con limitazione di 2 m per l'altezza ed una tolleranza da 0 a 30 mm per la parte inferiore e 100 mm per la parte superiore.

- Per cancelli a battente con larghezza della singola anta \leq 1,8 m è richiesta la presenza di una fotocellula sul filo esterno dei montanti laterali, integrata da un controllo di coppia incorporato nell'azionamento, tale da limitare la forza trasmessa dal cancello in caso di urto con un ostacolo di valore di 150 N (15 kg) misurati sull'estremità dell'anta corrispondente allo spigolo di chiusura.

- Per cancelli a battente con larghezza della singola anta \geq 1,8 m è richiesta l'applicazione di due fotocellule, una esterna ed una interna alla via di corsa, per la delimitazione dell'area interessata alle movimentazioni.

- Per cancelli scorrevoli con \leq 300 kg è richiesta la presenza di una fotocellula sulla parte esterna alla via di corsa, integrata da un controllo di coppia incorporato nell'azionamento. Nel caso non sia possibile l'utilizzo del limitatore di coppia va aggiunta una protezione alternativa come la costola sensibile da applicare sulla parte fissa di chiusura ed eventualmente di apertura od altra protezione di uguale efficacia.

- Per cancelli scorrevoli con massa $>$ di 300 kg vanno predisposte 2 fotocellule di cui una interna ed una esterna alla via di corsa. Occorre comunque applicare costole sensibili in corrispondenza dei montanti fissi di chiusura, ed eventualmente di apertura, quando vi può essere un pericolo di convogliamento.

- Le barriere fotoelettriche devono essere costituite da raggi, preferibilmente infrarossi, modulati con frequenza $>$ di 100 Hz e comunque insensibili a perturbazioni esterne che ne possono compromettere la funzionalità. Inoltre vanno poste ad un'altezza compresa fra 40 e 60 cm dal suolo e ad una distanza massima di 10 cm dalla zona di convogliamento e/o schiacciamento. Nel caso di ante girevoli la distanza massima di 10 cm va misurata con le ante aperte.

- Deve essere installato un segnalatore, a luce gialla intermittente, con funzione luminosa durante il periodo di apertura e chiusura del cancello e/o barriera.

- E' richiesto un dispositivo di arresto di emergenza da azionare in caso di necessità per l'arresto del moto.

Anomalie Ricontrabili:

Sc-014/An-001 - Azzurratura

Colorazione del legno in seguito ad eccessi di umidità scavo o rigetto degli strati di pittura.

Sc-014/An-002 - Bolla

Rigonfiamento della pellicola causato spesso da eccessiva temperatura.

Sc-014/An-003 - Corrosione

Corrosione degli elementi metallici per perdita del requisito di resistenza agli agenti aggressivi chimici e/o per difetti del materiale.

Sc-014/An-004 - Decolorazione

Alterazione cromatica della superficie.

Sc-014/An-005 - Deformazione

Variazione geometriche e morfologiche dei profili e degli elementi di cancelli e barriere.

Sc-014/An-006 - Deposito

Accumulo di materiale e detriti lungo le superfici di scorrimento con relativo ostacolo alle normali movimentazioni delle parti.

Sc-014/An-007 - Difficoltà di comando a distanza

Telecomandi difettosi e/o batterie energetiche scariche e/o centraline di ricezione difettose.

Sc-014/An-008 - Erosione superficiale

Asportazione di materiale dalla superficie dovuta a processi di natura diversa. Quando sono note le cause di degrado, possono essere utilizzati anche

termini come erosione per abrasione o erosione per corrosione (cause meccaniche), erosione per corrosione (cause chimiche e biologiche), erosione per usura (cause antropiche).

Sc-014/An-009 - Fratturazione

Formazione di soluzioni di continuità nel materiale con o senza spostamento delle parti.

Sc-014/An-010 - Infracidamento

Degradazione che si manifesta con la formazione di masse scure polverulente dovuta ad umidità e alla scarsa ventilazione del legno.

Sc-014/An-011 - Mancanza

Caduta e perdita di parti del materiale del manufatto.

Sc-014/An-012 - Non ortogonalità

La ortogonalità delle parti mobili rispetto a quelle fisse dovuta generalmente per usura eccessiva e/o per mancanza di registrazione periodica delle parti.

Sc-014/An-013 - Perdita di materiale

Mancanza di parti e di piccoli elementi in seguito ad eventi traumatici.

Sc-014/An-014 - Scagliatura, screpolatura

Distacco totale o parziale di parti della pellicola dette scaglie che avviene in prossimità di scollaggi o soluzioni di continuità.

Sc-014/An-015 - Scollaggi della pellicola

Mancanza di aderenza della pellicola al substrato per cause diverse e successiva scagliatura.

Controlli eseguibili dal personale specializzato

Sc-014/Cn-001 - Controllo automatismi

Procedura: Controllo a vista

Frequenza: 30 giorni

Controllo dei processi di apertura-chiusura a distanza. Verifica efficienza barriere fotoelettriche e prova sicurezza di arresto del moto di chiusura, con ripresa o meno del moto in senso contrario, nel caso di intercettazione al passaggio di cose o persone dopo il disimpegno della fotocellula. Controllo del corretto funzionamento del dispositivo lampeggiante-intermittente ad indicazione del movimento in atto. Controllo del corretto funzionamento del dispositivo di emergenza da azionare in caso di necessità per l'arresto del moto. Inoltre i dispositivi di comando motorizzato e manuale devono controllarsi reciprocamente in modo che non sia possibile l'azione manuale se risulta inserito ancora quello motorizzato e viceversa.

Ditte Specializzate: Tecnici di livello superiore

Sc-014/Cn-002 - Controllo cerniere e guide

Procedura: Controllo a vista

Frequenza: 30 giorni

Controllo del corretto funzionamento di cerniere e guide di scorrimento con verifica durante le fasi di movimentazioni delle varie parti. Controllare l'assenza di depositi o detriti lungo le guide di scorrimento che ostacolano ed impediscono le normali movimentazioni.

Ditte Specializzate: Specializzati vari

Sc-014/Cn-003 - Controllo delle superfici

Procedura: Controllo a vista

Frequenza: 180 giorni

Controllo del livello di finitura e di integrità degli elementi in vista con ricerca di eventuali anomalie (corrosione, bollatura, perdita di materiale, ecc.) e/o causa di usura.

Ditte Specializzate: Specializzati vari

Sc-014/Cn-004 - Controllo sistemi di apertura e chiusura

Procedura: Controllo a vista

Frequenza: 30 giorni

Controllo dei sistemi di apertura e chiusura con verifica delle fasi di movimentazioni e di corretta aderenza delle parti fisse con quelle mobili. Controllo dei dispositivi di arresto e/o fermo del cancello al cessare dell'alimentazione del motore. Controllo dell'arresto automatico del gruppo di azionamento nelle posizioni finali di apertura-chiusura. Verifica dell'efficienza d'integrazione con gli automatismi a distanza.

Ditte Specializzate: Specializzati vari

Interventi eseguibili dal personale specializzato

Sc-014/In-001 - Pulizia sistemi manovra

Frequenza: 30 giorni

Pulizia ed ingrassaggio-grataggio dei sistemi di manovra (cerniere, guide, superfici di scorrimento) con prodotti idonei e non residui.

Ditte Specializzate: Specializzati vari

Sc-014/In-002 - Rifacimento protezione

Frequenza: Quando occorre

Rifacimento delle protezioni e delle coloriture con eliminazione dei vecchi strati, pulizia delle superfici ed applicazioni di prodotti idonei (anticorrosivi, protettivi) al tipo di materiale ed alle condizioni ambientali.

Ditte Specializzate: Specializzati vari

Sc-014/In-003 - Sistemazione automatismi a distanza

Frequenza: Quando occorre

Sostituzione delle batterie di alimentazione nei telecomandi. Pulizia schermi barriere fotoelettriche (proiettori e ricevitori). Sostituzione di parti ed automatismi usurati e/o difettosi.

Ditte Specializzate: Specializzati vari

Sc-014/In-004 - Sostituzione parti usurate

Frequenza: Quando occorre

Sostituzione degli elementi a vista di cancelli e barriere e di parti meccaniche ed organi di manovra usurati e/o rotti con altri analoghi e con uguali caratteristiche.

Ditte Specializzate: Specializzati vari

Recinzioni - Su_004/Co-009/Sc-015

Sono strutture verticali con funzione di delimitare e chiudere le aree esterne di proprietà privata o di uso pubblico. Le recinzioni possono essere realizzate da:

- muratura piena a faccia vista o intonacate;
- base in muratura e cancellata in ferro;
- rete a maglia sciolta con cordolo di base e/o bauletto;
- legno;
- siepi vegetali e/o con rete metallica, ecc..

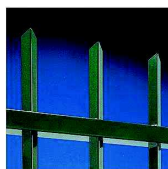

Diagnostica:

Cause possibili delle anomalie:

Origine dei difetti di superficie:

- usura;
- urti;
- rivestimento non sufficienti per il per i carichi puntuali;
- stagnazione di acqua piovana;
- combinazione con sostanze presenti nell'ambiente (ossigeno, acqua, anidride carbonica, ecc.).

Origini delle anomalie meccaniche:

- errori di concezioni (errori di calcolo, sovraccarichi non presi in considerazione, dimensionamento insufficiente);
- errori di messa in opera (difetti a livello delle connessioni, degli appoggi, dei tiranti, pezzi mancanti, etc.);
- sovraccarichi accidentali;
- movimenti agli appoggi;
- fessurazioni alle estremità o debolezza interna del materiale.

Sc-015/Re-014 - Requisito: Sicurezza contro gli infortuni delle recinzioni

Classe Requisito: Acustici

Le recinzioni devono essere realizzati con materiali e modalità di protezione atti a prevenire infortuni e/o incidenti a cose e persone.

Prestazioni: *Le recinzioni vanno realizzate e mantenute nel rispetto delle norme relative alla distanza dal ciglio stradale, alla sicurezza del traffico e della visibilità richiesta dall'Ente proprietario della strada o dell'autorità preposta alla sicurezza del traffico e comunque del codice della strada.*

Livello minimo per la prestazione: *Le caratteristiche e le tipologie ammissibili nel rispetto del requisito di Sicurezza contro gli infortuni sono da ritenersi indicative ed esaustive soltanto in riferimento a regolamenti edilizi e strumenti urbanistici locali ed al Nuovo Codice della Strada:*

- recinzioni opache in muratura piena a faccia vista o intonacate: 3,00 m => altezza \geq 2,00 m;
- recinzioni costituite da base in muratura e cancellata in ferro, eventualmente intercalate da pilastrini in muratura: fino a m 1,00 per la base in muratura e m 2,50 per il complesso della recinzione;
- recinzione in rete a maglia sciolta con cordolo di base e/o bauletto non superiore a cm 50 e altezza totale 2,50;
- recinzioni in legno, costituite da pali infissi nel terreno, senza nessun tipo di fissaggio con malta, corrente orizzontale ed eventuali traversi inclinati o a croce all'interno delle specchiature tra i montanti: m 1,00, H max = m 1,00;
- recinzioni in siepi vegetali con rete metallica: H max = m 2,50.

Anomalie Ricontrabili:

Sc-015/An-001 - Azzurratura

Colorazione del legno in seguito ad eccessi di umidità scavo o rigetto degli strati di pittura.

Sc-015/An-002 - Bolla

Rigonfiamento della pellicola causato spesso da eccessiva temperatura.

Sc-015/An-003 - Corrosione

Corrosione degli elementi metallici per perdita del requisito di resistenza agli agenti aggressivi chimici e/o per difetti del materiale.

Sc-015/An-004 - Decolorazione

Alterazione cromatica della superficie.

Sc-015/An-005 - Deformazione

Variazione geometriche e morfologiche dei profili e degli elementi di cancelli e barriere.

Sc-015/An-006 - Deposito

Accumulo di materiale e detriti lungo le superfici di scorrimento con relativo ostacolo alle normali movimentazioni delle parti.

Sc-015/An-007 - Erosione superficiale

Asportazione di materiale dalla superficie dovuta a processi di natura diversa. Quando sono note le cause di degrado, possono essere utilizzati anche termini come erosione per abrasione o erosione per corrosione (cause meccaniche), erosione per corrosione (cause chimiche e biologiche), erosione per usura (cause antropiche).

Sc-015/An-008 - Fratturazione

Formazione di soluzioni di continuità nel materiale con o senza spostamento delle parti.

Sc-015/An-009 - Infracidamento

Degradazione che si manifesta con la formazione di masse scure polverulente dovuta ad umidità e alla scarsa ventilazione del legno.

Sc-015/An-010 - Mancanza

Caduta e perdita di parti del materiale del manufatto.

Sc-015/An-011 - Non ortogonalità

La non ortogonalità delle parti mobili rispetto a quelle fisse dovuta generalmente per usura eccessiva e/o per mancanza di registrazione periodica delle parti.

Sc-015/An-012 - Perdita di materiale

Mancanza di parti e di piccoli elementi in seguito ad eventi traumatici.

Sc-015/An-013 - Scagliatura, screpolatura

Distacco totale o parziale di parti della pellicola dette scaglie che avviene in prossimità di scollaggi o soluzioni di continuità.

Sc-015/An-014 - Scollaggi della pellicola

Mancanza di aderenza della pellicola al substrato per cause diverse e successiva scagliatura.

Controlli eseguibili dal personale specializzato

Sc-015/Cn-001 - Controllo reti

Procedura: Controllo a vista

Frequenza: 730 giorni

Controllo dell'integrità e della tesatura delle reti e delle maglie. Controllo dell'integrità di tralicci e/o paletti e degli ancoraggi relativi e ricerca di eventuali anomalie (corrosione, deformazione, perdita di elementi, bollatura, perdita di materiale, ecc.) e/o causa di usura.

Ditte Specializzate: Specializzati vari

Sc-015/Cn-002 - Controllo superfici a vista

Procedura: Controllo a vista

Frequenza: 730 giorni

Controllo del livello di finitura e di integrità degli elementi in vista, e ricerca di eventuali anomalie (corrosione, deformazione, perdita di elementi, bollatura, perdita di materiale, ecc.) e/o causa di usura.

Ditte Specializzate: Specializzati vari

Interventi eseguibili dal personale specializzato

Sc-015/In-001 - Rifacimento protezione

Frequenza: Quando occorre

Rifacimento delle protezioni, dei rivestimenti e delle coloriture mediante rimozione dei vecchi strati, pulizia delle superfici ed applicazioni di prodotti specifici (anticorrosivi, protettivi) al tipo di materiale ed alle condizioni ambientali.

Ditte Specializzate: Pittore

Sc-015/In-002 - Sostituzione

Frequenza: Quando occorre

Sostituzione delle parti in vista di recinzioni usurati e/o rotti con altri analoghi e con uguali caratteristiche.

Ditte Specializzate: Specializzati vari

Pavimentazioni esterne - Su_004/Co-010

Le pavimentazioni interne sono rivestimenti stabili che realizzano quella superficie piana soggetta al calpestio, al passaggio di persone e cose e ai relativi carichi. I requisiti che deve avere un buon pavimento, sono: continuità e solidità, resistenza all'usura, leggerezza, impermeabilità, igienicità, facile manutenzione, aspetto estetico, coibenza termo-acustica. Gli spessori variano in funzione al traffico previsto in superficie. La scelta degli elementi, il materiale, la posa, il giunto, le fughe, gli spessori, l'isolamento, le malte, i collanti, gli impasti ed i fissaggi variano in funzione degli

ambienti e del loro impiego. Per i pavimenti esterni si richiedono materiali che, oltre ad avere le caratteristiche già citate, non risentano delle escursioni termiche, dell'azione degli agenti atmosferici, dell'usura particolarmente elevata cui possono essere sottoposti; devono, inoltre, essere messi in opera in modo da garantire lo smaltimento delle acque.

Pavimentazioni esterne - Su_004/Co-010 - Elenco Schede -

Su_004/Co-010/Sc-016 Pavimentazione autobloccante in calcestruzzo

Pavimentazione autobloccante in calcestruzzo - Su_004/Co-010/Sc-016

Sono realizzate con moduli in calcestruzzo vibro - compresso di adeguata forma e dimensioni e di spessore tra 6-8 cm; sono sistemati in opera, a secco su letto di sabbia.

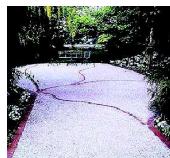

Diagnostica:

Cause possibili delle anomalie:

Origine dei difetti di superficie:

- usura;
- substrato insufficiente;
- mancanza di drenaggio in sito umido;
- pessima qualità dei leganti;
- inerti non adatti;
- terrapieno non stabilizzato;
- rivestimento e substrato non sufficienti per il traffico o per i carichi puntuali;
- fughe d'acqua accidentali provocanti erosioni;
- cantiere di sbancamento in prossimità;
- stagnazione di acqua piovana;
- fuga accidentale di idrocarburi o di prodotti chimici che comporta il degrado del legante dei prodotti bituminosi.

Origini dei difetti del suolo;

- variazione della portanza del sottosuolo;
- variazione del livello della falda;
- opere in sottosuolo non previste.

Anomalie Ricontrabili:

Sc-016/An-001 - Alterazione cromatica

Variazione di uno o più parametri che definiscono il colore.

Sc-016/An-002 - Degrado sigillante

Distacco e perdita di elasticità dei materiali utilizzati per le sigillature impermeabilizzanti e dei giunti.

Sc-016/An-003 - Deposito superficiale

Accumulo di pulviscolo atmosferico o di altri materiali estranei, di spessore variabile, poco coerente e poco aderente alla superficie del rivestimento.

Sc-016/An-004 - Disgregazione

Decoesione caratterizzata da distacco di granuli o cristalli sotto minime sollecitazioni meccaniche.

Sc-016/An-005 - Distacco

Disgregazione e distacco di parti notevoli del materiale che può manifestarsi anche mediante espulsione di elementi prefabbricati dalla loro sede.

Sc-016/An-006 - Erosione superficiale

Asportazione di materiale dalla superficie dovuta a processi di natura diversa. Quando sono note le cause di degrado, possono essere utilizzati anche termini come erosione per abrasione o erosione per corrosione (cause meccaniche), erosione per corrosione (cause chimiche e biologiche), erosione per usura (cause antropiche).

Sc-016/An-007 - Fessurazioni

Presenza di discontinuità nel materiale con distacchi macroscopici delle parti.

Sc-016/An-008 - Macchie e graffiti

Imbrattamento della superficie con sostanze macchianti in grado di aderire e penetrare nel materiale.

Sc-016/An-009 - Mancanza

Caduta e perdita di parti del materiale del manufatto.

Sc-016/An-010 - Perdita di elementi

Perdita di elementi e parti del rivestimento.

Sc-016/An-011 - Scheggiature

Distacco di piccole parti di materiale lungo i bordi e gli spigoli delle lastre.

Controlli eseguibili dal personale specializzato

Sc-016/Cn-001 - Controllo generale dello stato

Procedura: Controllo a vista

Frequenza: 360 giorni

Verifica del grado di usura o di brillantezza delle superfici.
Rilevazione della presenza di macchie e sporco irreversibile.
Rilevazione di efflorescenze, di abrasioni e graffi.
Verifica dello stato di conservazione della superficie,
Rilievo delle variazioni cromatiche, delle fessurazioni, delle spaccature e frantumazioni, della planarità generale.
Ditte Specializzate: Specializzati vari

Interventi eseguibili dal personale specializzato

Sc-016/In-001 - Pulizia

Frequenza: 360 giorni

Pulizia ed eliminazione dello sporco con spazzolatura del rivestimento o con utilizzo di detergenti specifici.
Ditte Specializzate: Generico

Sc-016/In-002 - Ripristino strati protettivi

Frequenza: 1825 giorni

Ripristino degli strati protettivi, con preventiva pulizia delle superfici, con soluzioni chimiche antimacchia, che non alterino le caratteristiche chimico-fisico ed estetiche del materiale.
Ditte Specializzate: Pavimentista

Sc-016/In-003 - Sostituzione

Frequenza: Quando occorre

Sostituzione di elementi usurati o rotti con analoghi nuovi.
Ditte Specializzate: Pavimentista

Corpo d'Opera N° 2 - Campo calcio a 5 in erba artificiale

Sistema strutturale - Su_005

Il sistema strutturale rappresenta l'insieme di tutti gli elementi portanti principali e secondari che, nell'organismo architettonico che ne deriva, sono destinati ad assorbire i carichi e le azioni esterne cui il manufatto è soggetto durante tutta la sua vita di esercizio.

REQUISITI E PRESTAZIONI

Su_005/Re-001 - Requisito: Contenimento delle dispersioni elettriche

Classe Requisito: Protezione elettrica

Le strutture in sottosuolo dovranno, in modo idoneo, impedire eventuali dispersioni elettriche.

Prestazioni: *Tutte le parti metalliche facenti parte delle strutture in sottosuolo dovranno essere connesse ad impianti di terra mediante dispersori, in modo che esse vengano a trovarsi allo stesso potenziale elettrico del terreno.*

Livello minimo per la prestazione: *Essi variano in funzione delle modalità di progetto.*

Normativa: *D.M.17/01/2018 "Norme Tecniche per le Costruzioni".*

Su_005/Re-002 - Requisito: Resistenza agli agenti aggressivi

Classe Requisito: Protezione dagli agenti chimici ed organici

Le strutture in sottosuolo non debbono subire dissoluzioni o disgregazioni e mutamenti di aspetto a causa dell'azione di agenti aggressivi chimici.

Prestazioni: *Le strutture in sottosuolo dovranno conservare nel tempo, sotto l'azione di agenti chimici (anidride carbonica, solfati, ecc.) presenti in ambiente, le proprie caratteristiche funzionali.*

Livello minimo per la prestazione: *Nelle opere e manufatti in calcestruzzo, la normativa prevede che gli spessori minimi del copriferro variano in funzione delle tipologie costruttive, in particolare la superficie dell'armatura resistente, comprese le staffe, deve distare dalle facce esterne del conglomerato di almeno 0,8 cm nel caso di solette, setti e pareti, e di almeno 2 cm nel caso di travi e pilastri. Tali misure devono essere aumentate, e rispettivamente portate a 2 cm per le solette e a 4 cm per le travi ed i pilastri, in presenza di salsedine marina, di emanazioni nocive, od in ambiente comunque aggressivo. Copriferri maggiori possono essere utilizzati in casi specifici (ad es. opere idrauliche).*

Normativa: *D.M.17/01/2018 "Norme Tecniche per le Costruzioni".*

Su_005/Re-003 - Requisito: Resistenza agli attacchi biologici

Classe Requisito: Protezione dagli agenti chimici ed organici

Le strutture in fondazione e di contenimento a seguito della presenza di organismi viventi (animali, vegetali, microrganismi) non dovranno subire riduzioni delle sezioni del copriferro con conseguenza della messa a nudo delle armature.

Prestazioni: *Le strutture in sottosuolo costituite da elementi in legno non dovranno permettere la crescita di funghi, insetti, muffe, organismi marini, ecc., ma dovranno conservare nel tempo le proprie caratteristiche funzionali anche in caso di attacchi biologici. Gli elementi in legno dovranno essere trattati con prodotti protettivi idonei.*

Livello minimo per la prestazione: *I valori minimi di resistenza agli attacchi biologici variano in funzione dei materiali, dei prodotti utilizzati,*

delle classi di rischio, delle situazioni generali di servizio, dell'esposizione a umidificazione e del tipo di agente biologico.

DISTRIBUZIONE DEGLI AGENTI BIOLOGICI PER CLASSI DI RISCHIO (UNI EN 335-1)

CLASSE DI RISCHIO: 1;

Situazione generale di servizio: non a contatto con terreno, al coperto (secco);

Descrizione dell'esposizione a umidificazione in servizio: nessuna;

Distribuzione degli agenti biologici: a)funghi: -; b)*insetti: U; c)termiti: L; d)organismi marini: -.

CLASSE DI RISCHIO: 2;

Situazione generale di servizio: non a contatto con terreno, al coperto (rischio di umidificazione);

Descrizione dell'esposizione a umidificazione in servizio: occasionale;

Distribuzione degli agenti biologici: a)funghi: U; b)*insetti: U; c)termiti: L; d)organismi marini: -.

CLASSE DI RISCHIO: 3;

Situazione generale di servizio: non a contatto con terreno, non al coperto;

Descrizione dell'esposizione a umidificazione in servizio: frequente;

Distribuzione degli agenti biologici: a)funghi: U; b)*insetti: U; c)termiti: L; d)organismi marini: -;

CLASSE DI RISCHIO: 4;

Situazione generale di servizio: a contatto con terreno o acqua dolce;

Descrizione dell'esposizione a umidificazione in servizio: permanente;

Distribuzione degli agenti biologici: a)funghi: U; b)*insetti: U; c)termiti: L; d)organismi marini: -.

CLASSE DI RISCHIO: 5;

Situazione generale di servizio: in acqua salata;

Descrizione dell'esposizione a umidificazione in servizio: permanente;

Distribuzione degli agenti biologici: a)funghi: U; b)*insetti: U; c)termiti: L; d)organismi marini: U.

DOVE:

U = universalmente presente in Europa

L = localmente presente in Europa

* il rischio di attacco può essere non significativo a seconda delle particolari situazioni di servizio.

Normativa: D.M.17/01/2018 "Norme Tecniche per le Costruzioni".

Su_005/Re-004 - Requisito: Resistenza al gelo

Classe Requisito: Protezione dagli agenti chimici ed organici

Le strutture in sottosuolo non dovranno subire disaggregazioni e variazioni dimensionali e di aspetto in conseguenza della formazione di ghiaccio.

Prestazioni: Le strutture in sottosuolo dovranno conservare nel tempo le proprie caratteristiche funzionali se sottoposte a cause di gelo e disgelo.

In particolare all'insorgere di pressioni interne che ne provocano la degradazione.

Livello minimo per la prestazione: I valori minimi variano in funzione del materiale impiegato. La resistenza al gelo viene determinata secondo prove di laboratorio su provini di calcestruzzo (provenienti da getti effettuati in cantiere, confezionato in laboratorio o ricavato da calcestruzzo già indurito) sottoposti a cicli alternati di gelo (in aria raffreddata) e disgelo (in acqua termostattata). Le misurazioni della variazione del modulo elastico, della massa e della lunghezza ne determinano la resistenza al gelo.

Normativa: D.M.17/01/2018 "Norme Tecniche per le Costruzioni".

Su_005/Re-005 - Requisito: Resistenza meccanica

Classe Requisito: Di stabilità

Le strutture in sottosuolo dovranno essere in grado di contrastare le eventuali manifestazioni di deformazioni e cedimenti rilevanti dovuti all'azione di determinate sollecitazioni (carichi, forze sismiche, ecc.).

Prestazioni: Le strutture in sottosuolo, sotto l'effetto di carichi statici, dinamici e accidentali devono assicurare stabilità e resistenza.

Livello minimo per la prestazione: Per i livelli minimi si rimanda alle prescrizioni di legge e di normative vigenti in materia.

Normativa: D.M.17/01/2018 "Norme Tecniche per le Costruzioni".

Sistema strutturale - Su_005 - Elenco Componenti -

Su_005/Co-011 Strutture in fondazione

Strutture in fondazione - Su_005/Co-011

Si definisce fondazione quella parte della struttura del sistema edilizio destinata a sostenere nel tempo il peso della sovrastante costruzione e a distribuirlo, insieme alle risultanti delle forze esterne, sul terreno di fondazione senza che si verifichino dissesti sia nel suolo che nella costruzione.

Ubicazione:

Indicazione sul posizionamento locale del componente: *Le strutture di fondazione sono collocate al di sotto del piano di campagna*

Documentazione:

Elaborati strutturali: *Le tavole contenenti gli elaborati strutturali.....*

Strutture in fondazione - Su_005/Co-011 - Elenco Schede -

Su_005/Co-011/Sc-017 Fondazioni dirette

Fondazioni dirette - Su_005/Co-011/Sc-017

Insieme degli elementi tecnici orizzontali del sistema edilizio direttamente adagate sul suolo di fondazione. Fanno parte di questa tipologia elementi come le travi rovescie e i plinti diretti.

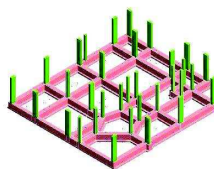

Diagnostica:

Cause possibili delle anomalie:

Anomalie generalizzate

Possono derivare da errori nella concezione, o da una cattiva esecuzione, sia da modificazioni nella resistenza e nella consistenza del suolo, dipendenti da:

- la variazione del tenore d'acqua nel terreno;
- dispersioni d'acqua di una certa entità nelle vicinanze;
- penetrazioni d'acqua per infiltrazioni;
- variazioni nel livello della falda freatica dovute a piogge intense o a un periodo di siccità.

Anomalie puntuali o parziali

Possono derivare da una evoluzione localizzata della portanza del suolo dovuta a:

- crescita del tenore d'acqua nel terreno;
- l'apertura di scavi o l'esecuzione di sbancamenti di dimensioni significative in prossimità;
- la circolazione molto intensa di veicoli pesanti;
- uno scivolamento del terreno;
- un sovraccarico puntuale.

Sc-017/Re-008 - Requisito: Resistenza meccanica

Classe Requisito: Di stabilità

Le strutture in sottosuolo dovranno essere in grado di contrastare le eventuali manifestazioni di deformazioni e cedimenti rilevanti dovuti all'azione di determinate sollecitazioni (carichi, forze sismiche, ecc.).

Prestazioni: *Le strutture in sottosuolo, sotto l'effetto di carichi statici, dinamici e accidentali devono assicurare stabilità e resistenza.*

Livello minimo per la prestazione: *Per i livelli minimi si rimanda alle prescrizioni di legge e di normative vigenti in materia.*

Anomalie Ricontrabili:

Sc-017/An-001 - Cedimenti

Dissesti dovuti a cedimenti di natura e causa diverse, talvolta con manifestazioni dell'abbassamento del piano di imposta della fondazione.

Sc-017/An-002 - Difetti nella verticalità

Difetti nella verticalità, sia dei muri, sia delle connessioni a causa di dissesti o eventi di natura diversa.

Sc-017/An-003 - Efflorescenze

Formazione di sostanze, generalmente di colore biancastro e di aspetto cristallino o polverulento o filamentoso, sulla superficie del manufatto. Nel caso di efflorescenze saline, la cristallizzazione può talvolta avvenire all'interno del materiale provocando spesso il distacco delle parti più superficiali: il fenomeno prende allora il nome di criptoefflorescenza o subefflorescenza.

Sc-017/An-004 - Fessurazioni

Presenza di rotture singole, ramificate, ortogonale o parallele all'armatura che possono interessare l'intero spessore del manufatto.

Sc-017/An-005 - Lesioni

Si manifestano con l'interruzione del tessuto murario. Le caratteristiche e l'andamento ne caratterizzano l'importanza e il tipo.

Sc-017/An-006 - Macchie

Pigmentazione accidentale e localizzata della superficie.

Sc-017/An-007 - Umidità

Presenza di umidità dovuta spesso per risalita capillare.

Controlli eseguibili dall'utente

Sc-017/Cn-001 - Controllo periodico

Procedura: Controllo a vista

Frequenza: 360 giorni

Le anomalie più frequenti a carico delle fondazioni si manifestano generalmente attraverso fenomeni visibili a livello delle strutture di elevazione. Bisogna controllare periodicamente l'integrità delle pareti e dei pilastri verificando l'assenza di eventuali lesioni e/o fessurazioni. Controllare eventuali smottamenti del terreno circostante alla struttura che possano essere indicatori di cedimenti strutturali. Effettuare verifiche e controlli approfonditi particolarmente in corrispondenza di manifestazioni a calamità naturali (sisma, nubifragi, ecc.).

Ditte Specializzate: Tecnici di livello superiore

Interventi eseguibili dal personale specializzato

Sc-017/In-001 - Interventi strutturali

Frequenza: Quando occorre

In seguito alla comparsa di segni di cedimenti strutturali (lesioni, fessurazioni, rotture), effettuare accurati accertamenti per la diagnosi e la verifica

delle strutture, da parte di tecnici qualificati, che possano individuare la causa/effetto del dissesto ed evidenziare eventuali modificazioni strutturali tali da compromettere la stabilità delle strutture, in particolare verificare la perpendicolarità del fabbricato. Procedere quindi al consolidamento delle stesse a secondo del tipo di dissesti riscontrati.

Ditte Specializzate: Tecnici di livello superiore

Note:

Nota:

Tutte le prescrizioni di manutenzione vanno realizzate secondo il disciplinare

Corpo d'Opera N° 3 - Campo da tennis

Infrastrutture viarie - Su_006

REQUISITI E PRESTAZIONI

Su_006/Re-001 - Requisito: Accessibilità

Classe Requisito: Funzionalità tecnologica

Le strade, le aree a sosta e gli altri elementi della viabilità devono essere dimensionati ed organizzati in modo da essere raggiungibile e praticabile, garantire inoltre la sicurezza e l'accessibilità durante la circolazione da parte dell'utenza.

Prestazioni: *Le strade, le aree a sosta e gli altri elementi della viabilità devono assicurare la normale circolazione di veicoli e pedoni ma soprattutto essere conformi alle norme sulla sicurezza e alla prevenzione di infortuni a mezzi e persone.*

I tipi di strade possono essere distinti in:

- I° (strada a carreggiata separata) con intervallo di velocità $110 < V_p \leq 140$;
- II° (strada a carreggiata separata) con intervallo di velocità $90 < V_p \leq 120$;
- III° (strada a carreggiata separata) con intervallo di velocità $80 < V_p \leq 100$;
- IV° (strada a carreggiata unica) con intervallo di velocità $80 < V_p \leq 100$;
- V° (strada a carreggiata unica) con intervallo di velocità $60 < V_p \leq 80$;
- VI° (strada a carreggiata unica) con intervallo di velocità $40 < V_p \leq 60$;
- A con intervallo di velocità (km/h) $60 < V_p \leq 80$;
- B con intervallo di velocità (km/h) $V_p \leq 40$;
- C con intervallo di velocità (km/h) $V_p \leq 40$.

Livello minimo per la prestazione: *CARREGGIATA: larghezza compresa fra i 3,00 e i 3,75 m; deve essere dotata di sovrastruttura estesa per una larghezza di 0,30 m da entrambi i lati della carreggiata;*

STRISCIA DI SEGNALETICA di margine verso la banchina: può essere omessa nelle strade di tipo B e C; deve avere larghezza \Rightarrow a 0,10 m nelle strade di tipo IV, V e VI, deve avere larghezza \Rightarrow a 0,15 m nelle strade di tipo I, II, IIIA; la striscia di separazione tra una corsia di marcia e una eventuale corsia supplementare per veicoli lenti deve avere larghezza \Rightarrow a 0,20 m;

BANCHINA: larghezza compresa fra 1,00 m a 3,00-3,50 m; nelle grandi arterie la larghezza minima è di 3,00 m;

CIGLI E CUNETTE: hanno profondità compresa fra 0,30 e 0,50 m e larghezza compresa fra 1,00 e 2,00 m;

PIAZZOLE DI SOSTA: le strade di tipo III, IV, V e VI devono essere dotate di piazzole di sosta con dimensioni minime: larghezza 3,00 m;

lunghezza 20,00 m + 18,00 m + 20,00 m;

PENDENZA LONGITUDINALE: nelle strade di tipo B e C = 12%; nelle strade di tipo VI = 10%; nelle strade di tipo V e A = 7%; nelle strade di tipo IV e III = 6%; nelle strade di tipo II e I = 3-5%;

PENDENZA TRASVERSALE: nei rettili 2,5 %; nelle curve compresa fra 2,5 e 7 %.

CARATTERISTICHE GEOMETRICHE MINIME DELLA SEZIONE STRADALE (BOLL. UFF. CNR N.60 DEL 26.4.1978)

STRADE PRIMARIE

Tipo di carreggiate: a senso unico separate da spartitraffico

Larghezza corsie: 3,50 m

N. corsie per senso di marcia: 2 o più

Larghezza minima spartitraffico centrale: 1,60 m con barriere

Larghezza corsia di emergenza: 3,00 m

Larghezza banchine: -

Larghezza minima marciapiedi: -

Larghezza minima fasce di pertinenza: 20 m

STRADE DI SCORRIMENTO

Tipo di carreggiate: Separate ovunque possibile

Larghezza corsie: 3,25 m

N. corsie per senso di marcia: 2 o più

Larghezza minima spartitraffico centrale: 1,10 m con barriere

Larghezza corsia di emergenza: -

Larghezza banchine: 1,00 m

Larghezza minima marciapiedi: 3,00 m

Larghezza minima fasce di pertinenza: 15 m

STRADE DI QUARTIERE

Tipo di carreggiate: a unica carreggiata in doppio senso

Larghezza corsie: 3,00 m

N. corsie per senso di marcia: 1 o più con cordolo sagomato o segnaletica

Larghezza minima spartitraffico centrale: 0,50 m

Larghezza corsia di emergenza: -

Larghezza banchine: 0,50 m

Larghezza minima marciapiedi: 4,00 m

Larghezza minima fasce di pertinenza: 12m

STRADE LOCALI

Tipo di carreggiate: a unica carreggiata in doppio senso

Larghezza corsie: 2,75 m

N. corsie per senso di marcia: 1 o più

Larghezza minima spartitraffico centrale: -

Larghezza corsia di emergenza: -

Larghezza banchine: 0,50 m

Larghezza minima marciapiedi: 3,00 m

Larghezza minima fasce di pertinenza: 5,00 m

Normativa: -Legge 9.1.1989 n.13; -D.P.R. 24.5.1988 n.236; -D.P.R. 16.12.1992 n.495; -D.M. 2.4.1968 n.1444; -D.M. 11.4.1968 n.1404; -D.M. 2.7.1981; -D.M. 11.3.1988; -Decreto 14.6.1989 n.236; -D.M. 16.1.1996; -D.Lgs. 30.4.1992 n.285 (Nuovo Codice della strada); -D. Lgs. 10.9.1993 n.360; -Circ. Min. LL.PP. n.2575 del 8.8.1986; -UNI EN 1251; -UNI EN ISO 6165; -CNR UNI 10006; -CNR UNI 10007; -Bollettino Ufficiale CNR n.60 del 26.4.1978; -Bollettino Ufficiale CNR n.78 del 28.7.1980; -Bollettino Ufficiale CNR n.90 del 15.4.1983.

Su_006/Re-010 - Requisito: Resistenza meccanica

Classe Requisito: Di stabilità

Le strutture in sottosuolo dovranno essere in grado di contrastare le eventuali manifestazioni di deformazioni e cedimenti rilevanti dovuti all'azione di determinate sollecitazioni (carichi, forze sismiche, ecc.).

Prestazioni: Le strutture in sottosuolo, sotto l'effetto di carichi statici, dinamici e accidentali devono assicurare stabilità e resistenza.

Livello minimo per la prestazione: Per i livelli minimi si rimanda alle prescrizioni di legge e di normative vigenti in materia.

Normativa: -Legge 5.11.1971 n.1086 (G.U. 21.12.1971 n.321): "Norme per la disciplina delle opere in conglomerato cementizio, normale e precompresso ed a struttura metallica";

- Legge 2.21974 n.64: "Provvedimenti per le costruzioni con particolari prescrizioni per le zone sismiche";

- D.M.LL.PP. 16.1.1996 (5 feb. 1996 n.29): "Norme tecniche relative ai criteri generali per la verifica di sicurezza delle costruzioni e dei carichi e sovraccarichi";

- Circolare 31.7.1979 n.19581: "Legge 5 novembre 1971 n.1086 art.7, Collaudo statico";

- Circolare 23.10.1979 n.19777: "Competenza amministrativa per la Legge 5 novembre 1971 n.1086 e Legge 2 febbraio 1974 n.64"; - Circolare 4.7.1996 n.156AA/STC del M. LLPP (G.U. del 16.9.1996, S. n.151): "Istruzioni per l'applicazione delle "Norme tecniche relative ai criteri generali per la verifica di sicurezza delle costruzioni e dei carichi e sovraccarichi" di cui al D.M. 16 gennaio 1996";

- Circolare 14.12.1999, n.346/STC: "Concessione ai laboratori per prove sui materiali da costruzione, di cui alla Legge 5 novembre 1971 n.1086, art.20";

- UNI 6130/1; - UNI 6130/2; - UNI 8290-2; - UNI EN 384; - UNI EN 1356; - UNI ENV 1992 Eurocodice 2; - UNI ENV 1995/1/1.

STRUTTURE IN CALCESTRUZZO:

- D.M.LL.PP. 3.12.1987 (G.U. 7.5.1988): "Norme tecniche per la progettazione esecuzione e collaudo delle costruzioni prefabbricate"; - D.M.

9.1.1996 (G.U. 5.1.1996 n.29): "norme tecniche per il calcolo, l'esecuzione ed il collaudo delle strutture in cemento armato normale e precompresso e per le strutture metalliche";

- Circolare M.LL.PP. 9.1.1980 n.20049: "Istruzioni relative ai controlli sul conglomerato cementizio adoperato per le strutture in cemento armato";

- Circolare M.LL.PP.16.3.1989 n.31104: "Istruzioni in merito alle norme tecniche per la progettazione, esecuzione e collaudo delle costruzioni prefabbricate";

- Circolare 15.10.1996 n.252 AA.GG./S.T.C.: "Istruzioni per l'applicazione delle "Norme tecniche per il calcolo, l'esecuzione ed il collaudo delle opere in cemento armato normale e precompresso e per strutture metalliche" di cui al D.M. 9 gennaio 1996".

STRUTTURE IN ACCIAIO:

- D.M. 9.1.1996 (G.U. 5.2.1996 n.29): "Norme tecniche per il calcolo, l'esecuzione ed il collaudo delle strutture in cemento armato normale e precompresso e per le strutture metalliche";

- Circolare 15.10.1996 n.252 AA.GG./S.T.C.: "Istruzioni per l'applicazione delle "norme tecniche per il calcolo, l'esecuzione ed il collaudo delle opere in cemento armato normale e precompresso e per strutture metalliche" di cui al D.M. 9 gennaio 1996";

- UNI 8634; - UNI 9503; - UNI ENV 1993 Eurocodice 3; - UNI ENV 1999 Eurocodice 9; - SS UNI U50.00.299.0.

STRUTTURE MISTE:

- D.M. 9.1.1996 (G.U. 5.2.1996 n.29): "Norme tecniche per il calcolo, l'esecuzione ed il collaudo delle strutture in cemento armato normale e precompresso e per le strutture metalliche";

- UNI ENV 1994 Eurocodice 4.

STRUTTURE IN LEGNO:

- UNI ENV 1995 Eurocodice 5: "Progettazione delle strutture di legno".

STRUTTURE IN MURATURA:

- D.M.LL.PP. 20.11.1987 (G.U. 5.12.1987 n.285 Supplemento): "Norme tecniche per la progettazione, esecuzione e collaudo degli edifici in muratura e per il loro consolidamento";

- Circolare M.LL.PP. 4.1.1989 n.30787: "Istruzioni in merito alle norme tecniche per la progettazione, esecuzione e collaudo degli edifici in muratura e per il loro consolidamento";

- UNI ENV 1996 Eurocodice 6: "Progettazione delle strutture di muratura".

Infrastrutture viarie - Su_006 - Elenco Componenti -

Su_006/Co-012 Strade

Strade - Su_006/Co-012

Le strade rappresentano parte delle infrastrutture della viabilità che permettono il movimento o la sosta veicolare e il movimento pedonale. La classificazione e la distinzione delle strade viene fatta in base alla loro natura ed alle loro caratteristiche: A)Autostrade; B)Strade extraurbane principali; C)Strade extraurbane secondarie; D)Strade urbane di scorrimento; E)Strade urbane di quartiere; F)Strade locali. Da un punto di vista delle caratteristiche degli elementi della sezione stradale si possono individuare: la carreggiata; la banchina; il margine centrale; i cigli e le cunette; le scarpate; le piazzole di sosta, ecc..

Le strade e tutti gli elementi che ne fanno parte vanno mantenuti periodicamente non solo per assicurare la normale circolazione di veicoli e pedoni ma soprattutto nel rispetto delle norme sulla sicurezza e la prevenzione di infortuni a mezzi e persone.

Strade - Su_006/Co-012 - Elenco Schede -

Caditoie e pozzetti - Su_006/Co-012/Sc-018

Le caditoie e i pozzetti permettono di convogliare nella rete fognaria, per lo smaltimento, le acque di scarico usate e/o meteoriche provenienti da più origini (strade, pluviali, ecc).

Diagnostica:

Cause possibili delle anomalie:

Le anomalie di tipo chimico sono causate da una pessima qualità dell'acqua, provocata da mancanti trattamenti appropriati.

Origini delle anomalie dovute a variazione di pressione:

- rete mal calcolata;
- assenza di apparecchi di regolazione (riduttore di pressione, elevatore di pressione);
- canalizzazioni incrostate.

Origini delle corrosioni esterne:

- presenza di prodotti aggressivi o corrosivi nei terrapieni o in siti industriali inquinati;
- variazioni nel livello della falda freatica;
- correnti vaganti in siti industriali o in prossimità di linee ferroviarie.

Origini delle anomalie meccaniche:

- modificazione della portanza del sottosuolo (variazione della falda, infiltrazioni, ecc.);
- variazione dei carichi del sottosuolo;
- destabilizzazione del sottosuolo dovuto a un cantiere nelle vicinanze.

Origini di anomalie tecniche che danno luogo a inquinamento:

- pessima qualità delle condutture (porosità);
- difetti in giunti e raccordi.

Anomalie Ricontrabili:

Sc-018/An-001 - Cattivi odori

Setticità delle acque di scarico che può provocare l'insorgere di odori sgradevoli accompagnati da gas letali o esplosivi e aggressioni chimiche rischiose per la salute delle persone.

Sc-018/An-002 - Difetti ai raccordi o alle connessioni

Perdite del fluido in corrispondenza dei raccordi dovute a errori o sconnessioni delle giunzioni.

Sc-018/An-003 - Difetti dei chiusini

Rottura delle piastre di copertura dei pozzetti o chiusini difettosi, chiusini rotti, incrinati, mal posati o sporgenti.

Sc-018/An-004 - Erosione

Erosione del suolo all'esterno dei tubi che è solitamente causata dall'infiltrazione di terra.

Sc-018/An-005 - Intasamento

Incrostazioni o otturazioni delle griglie dei pozzetti a causa di accumuli di materiale di risulta quali fogliame, vegetazione ecc.

Sc-018/An-006 - Sedimentazione

Accumulo di depositi minerali sul fondo dei condotti che può causare l'ostruzione delle condotte.

Controlli eseguibili dal personale specializzato

Sc-018/Cn-001 - Controllo dello stato

Procedura: Ispezione
Frequenza: 360 giorni

Controllare lo stato generale e l'integrità della griglia e della piastra di copertura dei pozzetti, della base di appoggio e delle pareti laterali.

Anomalie: -Difetti dei chiusini, -Intasamento

Ditte Specializzate: Specializzati vari

Interventi eseguibili dal personale specializzato

Sc-018/In-001 - Pulizia

Frequenza: 360 giorni

Pulizia dei pozzetti mediante asportazione dei fanghi di deposito e lavaggio con acqua a pressione.

Ditte Specializzate: Specializzati vari

Canalette - Su_006/Co-012/Sc-019

Opere di raccolta per lo smaltimento delle acque meteoriche. Possono essere in conglomerato cementizio e/o in materiale lapideo, talvolta complete di griglie di protezione. Trovano utilizzo ai bordi delle strade, lungo i sentieri, in prossimità dei piazzali di parcheggio, a servizio dei garage, in prossimità aree industriali con normale traffico, ecc..

Diagnostica:

Cause possibili delle anomalie:

Origine dei difetti di superficie:

- usura;
- substrato insufficiente;
- mancanza di drenaggio in sito umido;
- pessima qualità dei leganti;
- inerti non adatti;
- terrapieno non stabilizzato;
- rivestimento e substrato non sufficienti per il traffico o per i carichi puntuali;
- fughe d'acqua accidentali provocanti erosioni;
- cantiere di sbancamento in prossimità;
- stagnazione di acqua piovana;
- fuga accidentale di idrocarburi o di prodotti chimici che comporta il degrado del legante dei prodotti bituminosi.

Origine dei difetti di cordoli e canali di scarico:

-assenza o insufficienza di ghiaia.

Origini dei difetti del suolo:

- variazione della portanza del sottosuolo;
- variazione del livello della falda;
- opere in sottosuolo non previste.

Anomalie Ricontrabili:

Sc-019/An-001 - Assenza deflusso acque meteoriche

Il mancato deflusso delle acque piovane può essere causato da insufficiente pendenza del corpo canalette o dal deposito di detriti lungo il letto.

Sc-019/An-002 - Formazione di vegetazione

Presenza di vegetazione caratterizzata dalla formazione di piante, licheni, muschi lungo le superfici stradali.

Sc-019/An-003 - Pendenza errata

Consiste in un'errata pendenza longitudinale o trasversale per difetti di esecuzione o per cause esterne.

Sc-019/An-004 - Rottura

Rottura di parti degli elementi costituenti i manufatti.

Controlli eseguibili dal personale specializzato

Sc-019/Cn-001 - Controllo dello stato

Procedura: Controllo

Frequenza: 90 giorni

Controllo dello stato di usura e di pulizia delle canalizzazioni, dei collettori e degli altri elementi ispezionabili. Controllo strumentale (endoscopia) delle parti non ispezionabili.

Anomalie: -Assenza deflusso acque meteoriche, -Formazione di vegetazione, -Pendenza errata, -Rottura

Ditte Specializzate: Specializzati vari

Interventi eseguibili dal personale specializzato

Sc-019/In-001 - Rifacimento canalizzazioni

Frequenza: 180 giorni

Ripristino delle canalizzazioni, con integrazione di parti mancanti relative alle canalette e ad altri elementi. Pulizia e rimozione di depositi, detriti e foglie. Sistemazione degli elementi accessori di evacuazione e scarico delle acque meteoriche.

Ditte Specializzate: Specializzati vari

Corpo d'Opera N° 3 - Campo da tennis

Sistemazioni esterne - Su_007

Le sistemazioni esterne costituiscono, da una parte l'insieme degli elementi tecnici aventi la funzione di dividere e conformare gli spazi esterni connessi al sistema edilizio, (balconi, ringhiere, logge, passerelle, scale e rampe esterne, ecc.) e dall'altra tutti quegli elementi che caratterizzano l'ambiente circostante (strade, parcheggi, aree a verde, ecc.).

REQUISITI E PRESTAZIONI

Su_007/Re-001 - Requisito: Isolamento termico**Classe Requisito:** Termici ed igrotermici

Le pareti perimetrali verticali dovranno resistere al passaggio di calore ed assicurare il benessere termico e limitare le dispersioni di riscaldamento e di energia.

Prestazioni: Le prestazioni relative all'isolamento termico di una parete sono valutabili:

- attraverso il calcolo del coefficiente di trasmissione termica tenendo conto delle grandezze riportate nella UNI 7357;

- attraverso prove di laboratorio;

- attraverso metodi diversi (identificazione termografica delle zone diverse, misure con termoflussimetri e prove di tenuta all'aria).

Inoltre le prestazioni relative all'isolamento termico di una parete sono valutabili: in base alla trasmittanza unitaria U ed ai coefficienti lineari di trasmissione k_l per ponti termici o punti singolari che essa possiede.

Livello minimo per la prestazione: Pur non stabilendo specifici limiti prestazionali per le singole chiusure ai fini del contenimento delle dispersioni, tuttavia i valori di U e k_l devono essere tali da concorrere a contenere il coefficiente volumico di dispersione C_d dell'intero edificio e quello dei singoli locali nei limiti previsti dalle leggi e normative vigenti.

Normativa: D.M. del 22/01/2008 n. 37; UNI TS 11300; UNI EN 15316; UNI EN ISO 13790.

Su_007/Re-002 - Requisito: Regolarità delle finiture**Classe Requisito:** Visivi

Le pavimentazioni debbono avere gli strati superficiali in vista privi di difetti, fessurazioni, scagliature o screpolature superficiali e/o comunque esenti da caratteri che possano rendere difficile la lettura formale.

Prestazioni: Le superfici delle pavimentazioni non devono presentare fessurazioni a vista, né screpolature o sbollature superficiali. Le coloriture devono essere omogenee e non presentare tracce di ripresa di colore, che per altro saranno tollerate solamente su grandi superfici. Nel caso di rivestimenti ceramici valgono le specifiche relative alle caratteristiche dimensionali e di aspetto di cui alla norma UNI EN ISO 10545-2.

Livello minimo per la prestazione: I livelli minimi variano in funzione delle varie esigenze di aspetto come: la planarità; l'assenza di difetti superficiali; l'omogeneità di colore; l'omogeneità di brillantezza; l'omogeneità di insudiciamento, ecc..

Normativa: -UNI 7823; -UNI 7998; -UNI 7999; -UNI 8012; -UNI 8290-2; -UNI 8380; -UNI 8381; -UNI 8813; -UNI 8941-1; -UNI 8941-2; -UNI 8941-3; -UNI EN 98; -ICITE UEAtc _ Direttive Comuni _ Rivestimenti plastici continui.

Su_007/Re-005 - Requisito: Resistenza agli agenti aggressivi**Classe Requisito:** Protezione dagli agenti chimici ed organici

Le pavimentazioni non devono subire dissoluzioni o disgregazioni e mutamenti di aspetto a causa dell'azione di agenti aggressivi chimici.

Prestazioni: I materiali costituenti le pavimentazioni non devono deteriorarsi in presenza degli agenti chimici normalmente presenti nell'aria o provenienti dall'utilizzazione degli ambienti. Devono in ogni caso consentire un'agevole pulizia di eventuali macchie o depositi formati.

Livello minimo per la prestazione: I livelli minimi variano in funzione dei materiali utilizzati e del loro impiego.

Normativa: -UNI 7998; -UNI 7999; -UNI 8290-2; -UNI 8380; -UNI 8381; -UNI 8403; -UNI 8903; -UNI Progetto di norma E09.10.648.0; -UNI EN 106; -UNI EN 122; -UNI ISO 175; -ISO 1431; -ICITE UEAtc _ Direttive comuni _ Intonaci plastici; -ICITE UEAtc _ Direttive comuni _ Rivestimenti di pavimento sottili.

Su_007/Re-006 - Requisito: Resistenza meccanica**Classe Requisito:** Di stabilità

Le pavimentazioni devono contrastare in modo efficace la manifestazione di eventuali rotture, o deformazioni rilevanti, causate dall'azione di possibili sollecitazioni.

Prestazioni: Le pavimentazioni devono essere idonee a contrastare efficacemente il prodursi di rotture o deformazioni gravi sotto l'azione di sollecitazioni meccaniche in modo da assicurare la durata e la funzionalità nel tempo senza pregiudicare la sicurezza degli utenti. A tal fine si considerano le seguenti azioni:

- azione di una sedia con ruote (UNI EN 425);

- azione di lacerazione (UNI EN 432);

- azione di un carico statico (UNI EN 433).

Livello minimo per la prestazione: - Nel caso dell'azione di una sedia con ruote si sottopone un'area di rivestimento resiliente, con più giunzioni saldate, al movimento simulato di una sedia con ruote con movimenti epicicloidali in direzioni diverse. Dalla prova si rilevano i danni riportati dal provino (UNI EN 425);

- Nel caso di un'azione di lacerazione, un provino viene incollato tra due piastre tale da ottenere una sovrapposizione di 2000 mm² corrispondente alla superficie di lacerazione. Sottoposto a trazione il provino sarà strappato parallelamente alla superficie delle piastre (UNI EN 432);

- Nel caso dell'azione di un carico statico, un provino viene prima misurato nello spessore e successivamente sottoposto più volte a un carico statico (UNI EN 433);

Normativa: -UNI 7998; -UNI 7999; -UNI 8380; -UNI 8381; -UNI EN 425; -UNI EN 432; -UNI EN 433; -UNI EN 685; -UNI EN 12466.

Sistemazioni esterne - Su_007 - Elenco Componenti -

Su_007/Co-013 Pavimentazioni esterne

Pavimentazioni esterne - Su_007/Co-013

Le pavimentazioni esterne sono rivestimenti stabili che realizzano quella superficie piana soggetta al calpestio, al passaggio di persone e cose e ai relativi carichi. I requisiti che deve avere un buon pavimento, sono: continuità e solidità, resistenza all'usura, leggerezza, impermeabilità, igienicità, facile manutenzione, aspetto estetico, coibenza termo-acustica. Gli spessori variano in funzione al traffico previsto in superficie. La scelta degli elementi, il materiale, la posa, il giunto, le fughe, gli spessori, l'isolamento, le malte, i collanti, gli impasti ed i fissaggi variano in funzione degli ambienti e del loro impiego. Per i pavimenti esterni si richiedono materiali che, oltre ad avere le caratteristiche già citate, non risentano delle escursioni termiche, dell'azione degli agenti atmosferici, dell'usura particolarmente elevata cui possono essere sottoposti; devono, inoltre, essere messi in opera in modo da garantire lo smaltimento delle acque.

Pavimentazioni esterne - Su_007/Co-013 - Elenco Schede -

Su_007/Co-013/Sc-020 Pavimentazioni resinose

Pavimentazioni resinose - Su_007/Co-013/Sc-020

Rivestimenti in grado di recuperare la forma iniziale fino ad un certo punto dopo compressione, per esempio materiali plastici, gomma, linoleum o PVC.

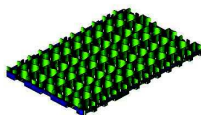

Diagnostica:

Cause possibili delle anomalie:

Origine dei difetti di superficie:

- usura;
- substrato insufficiente;
- mancanza di drenaggio in sito umido;
- pessima qualità dei leganti;
- inerti non adatti;
- terrapieno non stabilizzato;
- rivestimento e substrato non sufficienti per il traffico o per i carichi puntuali;
- fughe d'acqua accidentali provocanti erosioni;
- cantieri di sbancamento in prossimità;
- stagnazione di acqua piovana;
- fuga accidentale di idrocarburi o di prodotti chimici che comporta il degrado del legante dei prodotti bituminosi.

Origine dei difetti di cordoli e canali di scarico:

- assenza o insufficienza di ghiaia.

Origini dei difetti del suolo:

- variazione della portanza del sottosuolo;
- variazione del livello della falda;
- opere in sottosuolo non previste.

Sc-020/Re-004 - Requisito: Regolarità delle finiture per rivestimenti resinosi

Classe Requisito: Acustici

I rivestimenti debbono avere gli strati superficiali in vista privi di difetti, fessurazioni, scagliature o screpolature superficiali e/o comunque esenti da caratteri che possano rendere difficile la lettura formale.

Prestazioni: Le superfici dei rivestimenti non devono presentare fessurazioni a vista, né screpolature o sbollature superficiali. Le coloriture devono essere omogenee e non presentare tracce di ripresa di colore, che per altro saranno tollerate solamente su grandi superfici.

Livello minimo per la prestazione: I livelli minimi si basano sull'esame a vista dell'aspetto della superficie del rivestimento elencando e descrivendo eventuali difetti riscontrati.

Sc-020/Re-008 - Requisito: Resistenza meccanica per rivestimenti resinosi

Classe Requisito: Di stabilità

Le pavimentazioni devono contrastare in modo efficace la manifestazione di eventuali rotture, o deformazioni rilevanti, causate dall'azione di possibili sollecitazioni.

Prestazioni: Le pavimentazioni devono essere idonee a contrastare efficacemente il prodursi di rotture o deformazioni gravi sotto l'azione di sollecitazioni meccaniche in modo da assicurare la durata e la funzionalità nel tempo senza pregiudicare la sicurezza degli utenti. A tal fine si considerano le seguenti azioni:

- azione da abrasione (UNI 8298-9);
- azione da punzonamento dinamico (UNI 8298-2);
- azione da punzonamento statico (UNI 8298-3);
- azione da incisione;
- azione da scivolamento (UNI 8298-16);
- azione da distacco dal supporto (UNI 8298-1);
- azione da vibrazioni;
- azione da trazioni (UNI 8202-8);
- azioni da flessione;
- azione da compressione.

Livello minimo per la prestazione: I livelli minimi variano in funzione delle prove di laboratorio effettuate per verificare l'azione di sollecitazione meccanica delle varie azioni secondo le normative vigenti in materia.

Anomalie Ricontrabili:

Sc-020/An-001 - Alterazione cromatica

Variazione di uno o più parametri che definiscono il colore.

Sc-020/An-002 - Degrado sigillante

Distacco e perdita di elasticità dei materiali utilizzati per le sigillature impermeabilizzanti e dei giunti.

Sc-020/An-003 - Deposito superficiale

Accumulo di pulviscolo atmosferico o di altri materiali estranei, di spessore variabile, poco coerente e poco aderente alla superficie del rivestimento.

Sc-020/An-004 - Distacco

Disgregazione e distacco di parti notevoli del materiale che può manifestarsi anche mediante espulsione di elementi prefabbricati dalla loro sede.

Sc-020/An-005 - Erosione superficiale

Asportazione di materiale dalla superficie dovuta a processi di natura diversa. Quando sono note le cause di degrado, possono essere utilizzati anche termini come erosione per abrasione o erosione per corrosione (cause meccaniche), erosione per corrosione (cause chimiche e biologiche), erosione per usura (cause antropiche).

Sc-020/An-006 - Fessurazioni

Presenza di discontinuità nel materiale con distacchi macroscopici delle parti.

Sc-020/An-007 - Macchie e graffi

Imbrattamento della superficie con sostanze macchianti in grado di aderire e penetrare nel materiale.

Sc-020/An-008 - Mancanza

Caduta e perdita di parti del materiale del manufatto.

Sc-020/An-009 - Perdita di elementi

Perdita di elementi e parti del rivestimento.

Sc-020/An-010 - Sollevamento e distacco dal supporto

Sollevamento e distacco dal supporto di uno o più elementi della pavimentazione.

Controlli eseguibili dal personale specializzato

Sc-020/Cn-001 - Controllo dello stato

Procedura: Controllo a vista

Frequenza: 360 giorni

Verifica del grado di usura o di brillantezza delle superfici.

Rilevazione della presenza di macchie e sporco irreversibile.

Rilevazione di abrasioni e graffi.

Verifica dello stato di conservazione della superficie,

Rilievo delle variazioni cromatiche, delle fessurazioni, delle spaccature e frantumazioni, della planarità generale

Requisiti da verificare: -Regolarità delle finiture per rivestimenti resinosi, -Resistenza meccanica per rivestimenti resinosi

Anomalie: -Alterazione cromatica, -Deposito superficiale, -Fessurazioni, -Macchie e graffi, -Sollevamento e distacco dal supporto

Ditte Specializzate: Specializzati vari

Interventi eseguibili dal personale specializzato

Sc-020/In-001 - Pulizia

Frequenza: Quando occorre

Lavaggio e lucidatura con prodotti ceranti.

Ditte Specializzate: Specializzati vari

Sc-020/In-002 - Rimozione pavimento

Frequenza: Quando occorre

Rimozione del pavimento e dello strato di collegamento esistenti, pulitura del sottofondo e la posa di nuovo pavimento vinilico o in gomma

Ditte Specializzate: Pavimentista

Sc-020/In-003 - Ripresa pavimento

Frequenza: 730 giorni

Rifacimento di parti del pavimento, previa rimozione della parte deteriorata e preparazione del fondo

Ditte Specializzate: Pavimentista

Corpo d'Opera N° 3 - Campo da tennis

Sistema strutturale - Su_008

Il sistema strutturale rappresenta l'insieme di tutti gli elementi portanti principali e secondari che, nell'organismo architettonico che ne deriva, sono destinati ad assorbire i carichi e le azioni esterne cui il manufatto è soggetto durante tutta la sua vita di esercizio.

REQUISITI E PRESTAZIONI

Su_008/Re-001 - Requisito: Contenimento delle dispersioni elettriche

Classe Requisito: Protezione elettrica

Le strutture in sottosuolo dovranno, in modo idoneo, impedire eventuali dispersioni elettriche.

Prestazioni: *Tutte le parti metalliche facenti parte delle strutture in sottosuolo dovranno essere connesse ad impianti di terra mediante dispersori, in modo che esse vengano a trovarsi allo stesso potenziale elettrico del terreno.*

Livello minimo per la prestazione: *Essi variano in funzione delle modalità di progetto.*

Normativa: *D.M.17/01/2018 "Norme Tecniche per le Costruzioni".*

Su_008/Re-002 - Requisito: Resistenza agli agenti aggressivi

Classe Requisito: Protezione dagli agenti chimici ed organici

Le strutture in sottosuolo non debbono subire dissoluzioni o disgregazioni e mutamenti di aspetto a causa dell'azione di agenti aggressivi chimici.

Prestazioni: *Le strutture in sottosuolo dovranno conservare nel tempo, sotto l'azione di agenti chimici (anidride carbonica, solfati, ecc.) presenti in ambiente, le proprie caratteristiche funzionali.*

Livello minimo per la prestazione: *Nelle opere e manufatti in calcestruzzo, la normativa prevede che gli spessori minimi del copriferro variano in*

funzione delle tipologie costruttive, in particolare la superficie dell'armatura resistente, comprese le staffe, deve distare dalle facce esterne del conglomerato di almeno 0,8 cm nel caso di solette, setti e pareti, e di almeno 2 cm nel caso di travi e pilastri. Tali misure devono essere aumentate, e rispettivamente portate a 2 cm per le solette e a 4 cm per le travi ed i pilastri, in presenza di salsedine marina, di emanazioni nocive, od in ambiente comunque aggressivo. Copriferrati maggiori possono essere utilizzati in casi specifici (ad es. opere idrauliche).

Normativa: D.M.17/01/2018 "Norme Tecniche per le Costruzioni".

Su_008/Re-003 - Requisito: Resistenza agli attacchi biologici

Classe Requisito: Protezione dagli agenti chimici ed organici

Le strutture in fondazione e di contenimento a seguito della presenza di organismi viventi (animali, vegetali, microrganismi) non dovranno subire riduzioni delle sezioni del copriferro con conseguenza della messa a nudo delle armature.

Prestazioni: Le strutture in sottosuolo costituite da elementi in legno non dovranno permettere la crescita di funghi, insetti, muffe, organismi marini, ecc., ma dovranno conservare nel tempo le proprie caratteristiche funzionali anche in caso di attacchi biologici. Gli elementi in legno dovranno essere trattati con prodotti protettivi idonei.

Livello minimo per la prestazione: I valori minimi di resistenza agli attacchi biologici variano in funzione dei materiali, dei prodotti utilizzati, delle classi di rischio, delle situazioni generali di servizio, dell'esposizione a umidificazione e del tipo di agente biologico.

DISTRIBUZIONE DEGLI AGENTI BIOLOGICI PER CLASSI DI RISCHIO (UNI EN 335-1)

CLASSE DI RISCHIO: 1;

Situazione generale di servizio: non a contatto con terreno, al coperto (secco);

Descrizione dell'esposizione a umidificazione in servizio: nessuna;

Distribuzione degli agenti biologici: a)funghi: -; b)*insetti: U; c)termiti: L; d)organismi marini: -.

CLASSE DI RISCHIO: 2;

Situazione generale di servizio: non a contatto con terreno, al coperto (rischio di umidificazione);

Descrizione dell'esposizione a umidificazione in servizio: occasionale;

Distribuzione degli agenti biologici: a)funghi: U; b)*insetti: U; c)termiti: L; d)organismi marini: -.

CLASSE DI RISCHIO: 3;

Situazione generale di servizio: non a contatto con terreno, non al coperto;

Descrizione dell'esposizione a umidificazione in servizio: frequente;

Distribuzione degli agenti biologici: a)funghi: U; b)*insetti: U; c)termiti: L; d)organismi marini: -;

CLASSE DI RISCHIO: 4;

Situazione generale di servizio: a contatto con terreno o acqua dolce;

Descrizione dell'esposizione a umidificazione in servizio: permanente;

Distribuzione degli agenti biologici: a)funghi: U; b)*insetti: U; c)termiti: L; d)organismi marini: -.

CLASSE DI RISCHIO: 5;

Situazione generale di servizio: in acqua salata;

Descrizione dell'esposizione a umidificazione in servizio: permanente;

Distribuzione degli agenti biologici: a)funghi: U; b)*insetti: U; c)termiti: L; d)organismi marini: U.

DOVE:

U = universalmente presente in Europa

L = localmente presente in Europa

* il rischio di attacco può essere non significativo a seconda delle particolari situazioni di servizio.

Normativa: D.M.17/01/2018 "Norme Tecniche per le Costruzioni".

Su_008/Re-004 - Requisito: Resistenza al gelo

Classe Requisito: Protezione dagli agenti chimici ed organici

Le strutture in sottosuolo non dovranno subire disaggregazioni e variazioni dimensionali e di aspetto in conseguenza della formazione di ghiaccio.

Prestazioni: Le strutture in sottosuolo dovranno conservare nel tempo le proprie caratteristiche funzionali se sottoposte a cause di gelo e disgelo.

In particolare all'insorgere di pressioni interne che ne provocano la degradazione.

Livello minimo per la prestazione: I valori minimi variano in funzione del materiale impiegato. La resistenza al gelo viene determinata secondo prove di laboratorio su provini di calcestruzzo (provenienti da getti effettuati in cantiere, confezionato in laboratorio o ricavato da calcestruzzo già indurito) sottoposti a cicli alternati di gelo (in aria raffreddata) e disgelo (in acqua termostattizzata). Le misurazioni della variazione del modulo elastico, della massa e della lunghezza ne determinano la resistenza al gelo.

Normativa: D.M.17/01/2018 "Norme Tecniche per le Costruzioni".

Su_008/Re-005 - Requisito: Resistenza meccanica

Classe Requisito: Di stabilità

Le strutture in sottosuolo dovranno essere in grado di contrastare le eventuali manifestazioni di deformazioni e cedimenti rilevanti dovuti all'azione di determinate sollecitazioni (carichi, forze sismiche, ecc.).

Prestazioni: Le strutture in sottosuolo, sotto l'effetto di carichi statici, dinamici e accidentali devono assicurare stabilità e resistenza.

Livello minimo per la prestazione: Per i livelli minimi si rimanda alle prescrizioni di legge e di normative vigenti in materia.

Normativa: D.M.17/01/2018 "Norme Tecniche per le Costruzioni".

Sistema strutturale - Su_008 - Elenco Componenti -

Su_008/Co-014 Strutture in fondazione

Strutture in fondazione - Su_008/Co-014

Si definisce fondazione quella parte della struttura del sistema edilizio destinata a sostenere nel tempo il peso della sovrastante costruzione e a distribuirlo, insieme alle risultanti delle forze esterne, sul terreno di fondazione senza che si verifichino dissesti sia nel suolo che nella costruzione.

Ubicazione:

Indicazione sul posizionamento locale del componente: Le strutture di fondazione sono collocate al di sotto del piano di campagna

Documentazione:

Elaborati strutturali: Le tavole contenenti gli elaborati strutturali....

Strutture in fondazione - Su_008/Co-014 - Elenco Schede -

Fondazioni dirette - Su_008/Co-014/Sc-021

Insieme degli elementi tecnici orizzontali del sistema edilizio direttamente adagiate sul suolo di fondazione. Fanno parte di questa tipologia elementi come le travi rovescie e i plinti diretti.

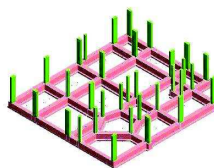

Diagnostica:

Cause possibili delle anomalie:

Anomalie generalizzate

Possono derivare da errori nella concezione, o da una cattiva esecuzione, sia da modificazioni nella resistenza e nella consistenza del suolo, dipendenti da:

- la variazione del tenore d'acqua nel terreno;
- dispersioni d'acqua di una certa entità nelle vicinanze;
- penetrazioni d'acqua per infiltrazioni;
- variazioni nel livello della falda freatica dovute a piogge intense o a un periodo di siccità.

Anomalie puntuali o parziali

Possono derivare da una evoluzione localizzata della portanza del suolo dovuta a:

- crescita del tenore d'acqua nel terreno;
- l'apertura di scavi o l'esecuzione di sbancamenti di dimensioni significative in prossimità;
- la circolazione molto intensa di veicoli pesanti;
- uno scivolamento del terreno;
- un sovraccarico puntuale.

Sc-021/Re-008 - Requisito: Resistenza meccanica

Classe Requisito: Di stabilità

Le strutture in sottosuolo dovranno essere in grado di contrastare le eventuali manifestazioni di deformazioni e cedimenti rilevanti dovuti all'azione di determinate sollecitazioni (carichi, forze sismiche, ecc.).

Prestazioni: Le strutture in sottosuolo, sotto l'effetto di carichi statici, dinamici e accidentali devono assicurare stabilità e resistenza.

Livello minimo per la prestazione: Per i livelli minimi si rimanda alle prescrizioni di legge e di normative vigenti in materia.

Anomalie Ricontrabili:

Sc-021/An-001 - Cedimenti

Dissesti dovuti a cedimenti di natura e causa diverse, talvolta con manifestazioni dell'abbassamento del piano di imposta della fondazione.

Sc-021/An-002 - Difetti nella verticalità

Difetti nella verticalità, sia dei muri, sia delle connessioni a causa di dissesti o eventi di natura diversa.

Sc-021/An-003 - Efflorescenze

Formazione di sostanze, generalmente di colore biancastro e di aspetto cristallino o polverulento o filamentoso, sulla superficie del manufatto. Nel caso di efflorescenze saline, la cristallizzazione può talvolta avvenire all'interno del materiale provocando spesso il distacco delle parti più superficiali: il fenomeno prende allora il nome di criptoefflorescenza o subefflorescenza.

Sc-021/An-004 - Fessurazioni

Presenza di rotture singole, ramificate, ortogonale o parallele all'armatura che possono interessare l'intero spessore del manufatto.

Sc-021/An-005 - Lesioni

Si manifestano con l'interruzione del tessuto murario. Le caratteristiche e l'andamento ne caratterizzano l'importanza e il tipo.

Sc-021/An-006 - Macchie

Pigmentazione accidentale e localizzata della superficie.

Sc-021/An-007 - Umidità

Presenza di umidità dovuta spesso per risalita capillare.

Controlli eseguibili dall'utente

Sc-021/Cn-001 - Controllo periodico

Procedura: Controllo a vista

Frequenza: 360 giorni

Le anomalie più frequenti a carico delle fondazioni si manifestano generalmente attraverso fenomeni visibili a livello delle strutture di elevazione. Bisogna controllare periodicamente l'integrità delle pareti e dei pilastri verificando l'assenza di eventuali lesioni e/o fessurazioni. Controllare eventuali smottamenti del terreno circostante alla struttura che possano essere indicatori di cedimenti strutturali. Effettuare verifiche e controlli approfonditi particolarmente in corrispondenza di manifestazioni a calamità naturali (sisma, nubifragi, ecc.).

Ditte Specializzate: Tecnici di livello superiore

Interventi eseguibili dal personale specializzato

Sc-021/In-001 - Interventi strutturali

Frequenza: Quando occorre

In seguito alla comparsa di segni di cedimenti strutturali (lesioni, fessurazioni, rotture), effettuare accurati accertamenti per la diagnosi e la verifica delle strutture, da parte di tecnici qualificati, che possano individuare la causa/effetto del dissesto ed evidenziare eventuali modificazioni strutturali tali da compromettere la stabilità delle strutture, in particolare verificare la perpendicolarità del fabbricato. Procedere quindi al consolidamento delle stesse a secondo del tipo di dissesti riscontrati.

Ditte Specializzate: Tecnici di livello superiore

Note:

Nota:

Tutte le prescrizioni di manutenzione vanno realizzate secondo il disciplinare

Corpo d'Opera N° 4 - Corpi illuminanti campi

Impianto elettrico - Su_009

L'impianto elettrico, nel caso di edifici per civili abitazioni, ha la funzione di addurre, distribuire ed erogare energia elettrica. Per potenze non superiori a 50 kW l'ente erogatore fornisce l'energia in bassa tensione mediante un gruppo di misura (contatore); da quest'ultimo parte una linea primaria che alimenta i vari quadri delle singole utenze.

Dal quadro di zona parte la linea secondaria che deve essere sezionata (nel caso di edifici per civili abitazioni) in modo da avere una linea per le utenze di illuminazione e l'altra per le utenze a maggiore assorbimento ed evitare così che salti tutto l'impianto in caso di corti circuiti.

La distribuzione principale dell'energia avviene con cavi posizionati in apposite canalette; la distribuzione secondaria avviene con conduttori inseriti in apposite guaine di protezione (di diverso colore: il giallo-verde per la messa a terra, il blu per il neutro, il marrone-grigio per la fase).

L'impianto deve essere progettato secondo le norme CEI vigenti per assicurare una adeguata protezione.

REQUISITI E PRESTAZIONI

Su_009/Re-001 - Requisito: Accessibilità

Classe Requisito: Facilità d'intervento

I quadri e le cabine elettriche devono essere facilmente accessibili per consentire un facile utilizzo sia nel normale funzionamento sia in caso di guasti.

Prestazioni: *E' opportuno che sia assicurata la qualità della progettazione, della fabbricazione e dell'installazione dei materiali e componenti con riferimento a quanto indicato dalle norme e come certificato dalle ditte costruttrici di detti materiali e componenti.*

Livello minimo per la prestazione: *Devono essere rispettati i livelli previsti in sede di progetto.*

Normativa: *D.M. del 22/01/2008 n. 37; D.Lgs del 09/04/2008 n. 81 artt. 80-86; -CEI 64-8; CEI EN 62262; CEI 81-10.*

Su_009/Re-002 - Requisito: Attitudine a limitare i rischi di incendio

Classe Requisito: Protezione antincendio

I componenti dell'impianto elettrico devono essere realizzati ed installati in modo da limitare i rischi di probabili incendi.

Prestazioni: *Per limitare i rischi di probabili incendi i generatori di calore, funzionanti ad energia elettrica, devono essere installati e funzionare nel rispetto di quanto prescritto dalle leggi e normative vigenti.*

Livello minimo per la prestazione: *Devono essere rispettati i livelli previsti in sede di progetto.*

Normativa: *D.M. del 22/01/2008 n. 37; D.Lgs del 09/04/2008 n. 81 artt. 80-86; -CEI 64-8; CEI EN 62262; CEI 81-10.*

Su_009/Re-003 - Requisito: Comodità di uso e manovra

Classe Requisito: Acustici

Le prese e spine devono essere realizzate con materiali e componenti aventi caratteristiche di facilità di uso, di funzionalità e di manovrabilità.

Prestazioni: *Le prese e spine devono essere disposte in posizione ed altezza dal piano di calpestio tali da rendere il loro utilizzo agevole e sicuro, ed essere accessibili anche da parte di persone con impedite o ridotta capacità motoria.*

Livello minimo per la prestazione: *In particolare l'altezza di installazione dal piano di calpestio dei componenti deve essere compresa fra 0.40 e 1.40 m, ad eccezione di quei componenti il cui azionamento avviene mediante comando a distanza (ad. es. telecomando a raggi infrarossi).*

Normativa: *D.M. del 22/01/2008 n. 37; D.Lgs del 09/04/2008 n. 81 artt. 80-86; -CEI 64-8; CEI EN 62262; CEI 81-10.*

Su_009/Re-005 - Requisito: Contenimento del rumore prodotto gruppi di continuità

Classe Requisito: Acustici

Gli elementi dei gruppi di continuità devono garantire un livello di rumore nell'ambiente esterno e in quelli abitativi entro i limiti prescritti dalle normative vigenti.

Prestazioni: *I gruppi di continuità devono funzionare in modo da mantenere il livello di rumore ambiente L_a e quello residuo L_r nei limiti indicati dalla normativa.*

Livello minimo per la prestazione: *I valori di emissione acustica possono essere verificati "in situ", procedendo alle verifiche previste dalle norme UNI, oppure verificando che i valori dichiarati dal produttore di elementi facenti parte dell'impianto siano conformi alla normativa.*

Normativa: *D.M. del 22/01/2008 n. 37; D.Lgs del 09/04/2008 n. 81 artt. 80-86; -CEI 64-8; CEI EN 62262; CEI 81-10.*

Su_009/Re-006 - Requisito: Contenimento della condensazione interstiziale

Classe Requisito: Sicurezza d'intervento

I componenti degli impianti elettrici capaci di condurre elettricità devono essere in grado di evitare la formazione di acqua di condensa per evitare alle persone qualsiasi pericolo di folgorazioni per contatto diretto secondo quanto prescritto dalla norma CEI 64-8.

Prestazioni: *Si possono controllare i componenti degli impianti elettrici procedendo ad un esame nonché a misure eseguite secondo le norme CEI vigenti.*

Livello minimo per la prestazione: *Devono essere rispettati i livelli previsti in sede di progetto.*

Normativa: *D.M. del 22/01/2008 n. 37; D.Lgs del 09/04/2008 n. 81 artt. 80-86; -CEI 64-8; CEI EN 62262; CEI 81-10.*

Su_009/Re-007 - Requisito: Contenimento delle dispersioni elettriche **Classe Requisito:** Funzionalità d'uso
Per evitare qualsiasi pericolo di folgorazione alle persone, causato da un contatto diretto, i componenti degli impianti elettrici devono essere dotati di collegamenti equipotenziali con l'impianto di terra dell'edificio.
Prestazioni: Le dispersioni elettriche possono essere verificate controllando i collegamenti equipotenziali e di messa a terra dei componenti degli impianti mediante misurazioni di resistenza a terra.
Livello minimo per la prestazione: Devono essere rispettati i livelli previsti in sede di progetto e nell'ambito della dichiarazione di conformità prevista dall'art.7 del regolamento di attuazione della Legge 5.3.1990 n.46.
Normativa: D.M. del 22/01/ 2008 n. 37; D.Lgs del 09/04/2008 n. 81 artt. 80-86; -CEI 64-8; CEI EN 62262; CEI 81-10.

Su_009/Re-008 - Requisito: Efficienza luminosa **Classe Requisito:** Visivi
I componenti che sviluppano un flusso luminoso devono garantire una efficienza luminosa non inferiore a quella stabilita dai costruttori delle lampade.
Prestazioni: E' opportuno che sia assicurata la qualità della progettazione, della fabbricazione e dell'installazione dei materiali e componenti con riferimento a quanto indicato dalle norme e come certificato dalle ditte costruttrici di detti materiali e componenti.
Livello minimo per la prestazione: Devono essere rispettati i livelli previsti in sede di progetto.
Normativa: D.M. del 22/01/ 2008 n. 37; D.Lgs del 09/04/2008 n. 81 artt. 80-86; -CEI 64-8; CEI EN 62262; CEI 81-10.

Su_009/Re-009 - Requisito: Identificabilità **Classe Requisito:** Facilità d'intervento
I quadri e le cabine elettriche devono essere facilmente identificabili per consentire un facile utilizzo. Deve essere presente un cartello sul quale sono riportate le funzioni degli interruttori nonché le azioni da compiere in caso di emergenza su persone colpite da folgorazione.
Prestazioni: E' opportuno che gli elementi costituenti l'impianto elettrico siano realizzati e posti in opera secondo quanto indicato dalle norme e come certificato dalle ditte costruttrici di detti materiali e componenti.
Livello minimo per la prestazione: Devono essere rispettati i livelli previsti in sede di progetto.
Normativa: D.M. del 22/01/ 2008 n. 37; D.Lgs del 09/04/2008 n. 81 artt. 80-86; -CEI 64-8; CEI EN 62262; CEI 81-10.

Su_009/Re-010 - Requisito: Impermeabilità ai liquidi **Classe Requisito:** Sicurezza d'intervento
I componenti degli impianti elettrici devono essere in grado di evitare il passaggio di fluidi liquidi per evitare alle persone qualsiasi pericolo di folgorazione per contatto diretto secondo quanto prescritto dalla normativa.
Prestazioni: E' opportuno che gli elementi costituenti l'impianto elettrico siano realizzati e posti in opera secondo quanto indicato dalle norme e come certificato dalle ditte costruttrici di detti materiali e componenti.
Livello minimo per la prestazione: Devono essere rispettati i livelli previsti in sede di progetto.
Normativa: D.M. del 22/01/ 2008 n. 37; D.Lgs del 09/04/2008 n. 81 artt. 80-86; -CEI 64-8; CEI EN 62262; CEI 81-10.

Su_009/Re-011 - Requisito: Isolamento elettrico **Classe Requisito:** Protezione elettrica
Gli elementi costituenti l'impianto elettrico devono essere in grado di resistere al passaggio di cariche elettriche senza perdere le proprie caratteristiche.
Prestazioni: E' opportuno che gli elementi costituenti l'impianto elettrico siano realizzati e posti in opera secondo quanto indicato dalle norme e come certificato dalle ditte costruttrici di detti materiali e componenti.
Livello minimo per la prestazione: Devono essere rispettati i livelli previsti in sede di progetto.
Normativa: D.M. del 22/01/ 2008 n. 37; D.Lgs del 09/04/2008 n. 81 artt. 80-86; -CEI 64-8; CEI EN 62262; CEI 81-10.

Su_009/Re-012 - Requisito: Limitazione dei rischi di intervento **Classe Requisito:** Protezione dai rischi d'intervento
Gli elementi costituenti l'impianto elettrico devono essere in grado di consentire ispezioni, manutenzioni e sostituzioni in modo agevole ed in ogni caso senza arrecare danno a persone o cose.
Prestazioni: E' opportuno che gli elementi costituenti l'impianto elettrico siano realizzati e posti in opera secondo quanto indicato dalle norme e come certificato dalle ditte costruttrici di detti materiali e componenti.
Livello minimo per la prestazione: Devono essere rispettati i livelli previsti in sede di progetto.
Normativa: D.M. del 22/01/ 2008 n. 37; D.Lgs del 09/04/2008 n. 81 artt. 80-86; -CEI 64-8; CEI EN 62262; CEI 81-10.

Su_009/Re-013 - Requisito: Montabilità / Smontabilità **Classe Requisito:** Facilità d'intervento
Gli elementi costituenti l'impianto elettrico devono essere atti a consentire la collocazione in opera di altri elementi in caso di necessità.
Prestazioni: Gli elementi costituenti l'impianto elettrico devono essere montati in opera in modo da essere facilmente smontabili senza per questo smontare o disfare l'intero impianto.
Livello minimo per la prestazione: Devono essere rispettati i livelli previsti in sede di progetto.
Normativa: D.M. del 22/01/ 2008 n. 37; D.Lgs del 09/04/2008 n. 81 artt. 80-86; -CEI 64-8; CEI EN 62262; CEI 81-10.

Su_009/Re-014 - Requisito: Resistenza al fuoco **Classe Requisito:** Di stabilità
Le canalizzazioni degli impianti elettrici suscettibili di essere sottoposti all'azione del fuoco devono essere classificati secondo quanto previsto dalla normativa vigente; la resistenza al fuoco deve essere documentata da "marchio di conformità" o "dichiarazione di conformità".
Prestazioni: Le prove per la determinazione della resistenza al fuoco degli elementi sono quelle indicate dalle norme UNI.
Livello minimo per la prestazione: Devono essere rispettati i livelli previsti in sede di progetto.
Normativa: D.M. del 22/01/ 2008 n. 37; D.Lgs del 09/04/2008 n. 81 artt. 80-86; -CEI 64-8; CEI EN 62262; CEI 81-10.

Su_009/Re-015 - Requisito: Resistenza meccanica **Classe Requisito:** Di stabilità
Gli impianti elettrici devono essere realizzati con materiali in grado di contrastare in modo efficace il prodursi di deformazioni o rotture sotto l'azione di determinate sollecitazioni.
Prestazioni: Gli elementi costituenti gli impianti elettrici devono essere idonei ad assicurare stabilità e resistenza all'azione di sollecitazioni meccaniche in modo da garantirne durata e funzionalità nel tempo garantendo allo stesso tempo la sicurezza degli utenti.
Livello minimo per la prestazione: Devono essere rispettati i livelli previsti in sede di progetto.
Normativa: D.M. del 22/01/ 2008 n. 37; D.Lgs del 09/04/2008 n. 81 artt. 80-86; -CEI 64-8; CEI EN 62262; CEI 81-10.

Su_009/Re-016 - Requisito: Stabilità chimico reattiva **Classe Requisito:** Protezione dagli agenti chimici ed organici
Le canalizzazioni degli impianti elettrici devono essere realizzate con materiali in grado di mantenere inalterate nel tempo le proprie caratteristiche chimico-fisiche.
Prestazioni: Per garantire la stabilità chimico reattiva i materiali e componenti degli impianti elettrici non devono presentare incompatibilità chimico-fisica.
Livello minimo per la prestazione: Devono essere rispettati i livelli previsti in sede di progetto.
Normativa: D.M. del 22/01/ 2008 n. 37; D.Lgs del 09/04/2008 n. 81 artt. 80-86; -CEI 64-8; CEI EN 62262; CEI 81-10.

Impianto elettrico - Su_009 - Elenco Componenti -

Su_009/Co-015 Impianto elettrico di distribuzione

Impianto elettrico di distribuzione - Su_009/Co-015

Dal quadro di zona parte la linea secondaria che deve essere sezionata (nel caso di edifici per civili abitazioni) in modo da avere una linea per le utenze di illuminazione e l'altra per le utenze a maggiore assorbimento ed evitare così che salti tutto l'impianto in caso di corti circuiti. La distribuzione principale dell'energia avviene con cavi posizionati in apposite canalette; la distribuzione secondaria avviene con conduttori inseriti in apposite guaine di protezione (di diverso colore: il giallo-verde per la messa a terra, il blu per il neutro, il marrone-grigio per la fase). L'impianto deve essere progettato secondo le norme CEI vigenti per assicurare una adeguata protezione.

Impianto elettrico di distribuzione - Su_009/Co-015 - Elenco Schede -

Su_009/Co-015/Sc-022 Corpi illuminanti

Corpi illuminanti - Su_009/Co-015/Sc-022

I corpi illuminanti sono dei dispositivi che servono per schermare la visione diretta della lampada e sono utilizzati per illuminare gli ambienti interni ed esterni residenziali ed hanno generalmente forma di globo o simile in plastica o vetro.

Diagnostica:

Cause possibili delle anomalie:

Origini delle interruzioni nell'alimentazione:

- interruzione dell'ente erogatore;
- guasti della rete di sicurezza;
- guasti al gruppo elettrogeno;
- disconnessioni: corto circuito accidentale, sovracorrente, difetti di messa a terra.

Origini delle anomalie a quadri e circuiti:

- difetti di taratura dei contatori;
- connessioni di raccordo allentate;
- isolamento anormale provocato da polvere o ossidazione delle masse metalliche.

Origine delle anomalie a elementi terminali:

- collegamento di un apparecchio di potenza superiore a quella ammessa per l'impianto;
- umidità accidentale o ambientale;
- surriscaldamento anormale localizzato che può provocare un difetto di isolamento.

Anomalie Ricontrabili:

Sc-022/An-001 - Corto circuiti

Corto circuiti dovuti a difetti nell'impianto di messa a terra, a sbalzi di tensione (sovraccarichi) o ad altro.

Sc-022/An-002 - Diminuzione di tensione

Diminuzione della tensione di alimentazione delle apparecchiature.

Sc-022/An-003 - Disconnessione dell'alimentazione

Disconnessione dell'alimentazione dovuta a difetti di messa a terra, di sovraccarico di tensione di alimentazione, di corto circuito imprevisto.

Sc-022/An-004 - Interruzione dell'alimentazione principale

Interruzione dell'alimentazione principale dovuta ad un'interruzione dell'ente erogatore/gestore dell'energia elettrica.

Sc-022/An-005 - Interruzione dell'alimentazione secondaria

Interruzione dell'alimentazione secondaria dovuta a guasti al circuito secondario o al gruppo elettrogeno.

Sc-022/An-006 - Surriscaldamento

Surriscaldamento che può provocare difetti di protezione e di isolamento. Può essere dovuto a ossidazione delle masse metalliche.

Controlli eseguibili dal personale specializzato

Sc-022/Cn-001 - Controllo dello stato

Procedura: Controllo

Frequenza: 180 giorni

Verifica dello stato e dell'efficienza dell'impianto mediante l'accensione di tutti i corpi illuminanti e loro completa scarica, da effettuare in orario mattutino con sufficiente luminosità naturale.

Requisiti da verificare: -Contenimento delle dispersioni elettriche, -Efficienza luminosa

Anomalie: -Corto circuiti, -Diminuzione di tensione, -Disconnessione dell'alimentazione, -Interruzione dell'alimentazione secondaria, -Surriscaldamento

Ditte Specializzate: Elettricista

Interventi eseguibili dal personale specializzato

Sc-022/In-001 - Pulizia

Frequenza: 30 giorni

Pulizia degli schermi mediante straccio umido e detergente.

Ditte Specializzate: Generico

Sc-022/In-002 - Sostituzione lampade

Frequenza: 30 giorni

Sostituzione di lampade esaurite o in via di esaurimento con altre aventi la stessa emissione, la medesima temperatura di colore e lo stesso indice di resa cromatica.

Ditte Specializzate: Elettricista

Sc-022/In-003 - Sostituzioni accessori

Frequenza: 30 giorni

Sostituzione di reattori, starter, condensatori ed altri accessori guasti o avariati con altri dello stesso tipo.

Ditte Specializzate: Elettricista

Corpo d'Opera N° 4 - Corpi illuminanti campi

Sistema strutturale - Su-010

Il sistema strutturale rappresenta l'insieme di tutti gli elementi portanti principali e secondari che, nell'organismo architettonico che ne deriva, sono destinati ad assorbire i carichi e le azioni esterne cui il manufatto è soggetto durante tutta la sua vita di esercizio.

REQUISITI E PRESTAZIONI

Su-010/Re-001 - Requisito: Contenimento delle dispersioni elettriche

Classe Requisito: Protezione elettrica

Le strutture in sottosuolo dovranno, in modo idoneo, impedire eventuali dispersioni elettriche.

Prestazioni: *Tutte le parti metalliche facenti parte delle strutture in sottosuolo dovranno essere connesse ad impianti di terra mediante dispersori, in modo che esse vengano a trovarsi allo stesso potenziale elettrico del terreno.*

Livello minimo per la prestazione: *Essi variano in funzione delle modalità di progetto.*

Normativa: D.M.17/01/2018 "Norme Tecniche per le Costruzioni".

Su-010/Re-002 - Requisito: Regolarità delle finiture

Classe Requisito: Visivi

Le pareti debbono avere gli strati superficiali in vista privi di difetti, fessurazioni, scagliature o screpolature superficiali e/o comunque esenti da caratteri che possano rendere difficile la lettura formale.

Prestazioni: *Le superfici delle pareti perimetrali non devono presentare anomalie e/o comunque fessurazioni, screpolature, sbollature superficiali, ecc.. Le tonalità dei colori dovranno essere omogenee e non evidenziare eventuali tracce di ripresa di colore e/o comunque di ritocchi.*

Livello minimo per la prestazione: *I livelli minimi variano in funzione delle varie esigenze di aspetto come: la planarità; l'assenza di difetti superficiali; l'omogeneità di colore; l'omogeneità di brillantezza; l'omogeneità di insudiciamento, ecc..*

Normativa: D.M.17/01/2018 "Norme Tecniche per le Costruzioni".

Su-010/Re-003 - Requisito: Resistenza agli agenti aggressivi

Classe Requisito: Protezione dagli agenti chimici ed organici

Le strutture in sottosuolo non debbono subire dissoluzioni o disgregazioni e mutamenti di aspetto a causa dell'azione di agenti aggressivi chimici.

Prestazioni: *Le strutture in sottosuolo dovranno conservare nel tempo, sotto l'azione di agenti chimici (anidride carbonica, solfati, ecc.) presenti in ambiente, le proprie caratteristiche funzionali.*

Livello minimo per la prestazione: *Nelle opere e manufatti in calcestruzzo, la normativa prevede che gli spessori minimi del copriferro variano in funzione delle tipologie costruttive, in particolare la superficie dell'armatura resistente, comprese le staffe, deve distare dalle facce esterne del conglomerato di almeno 0,8 cm nel caso di solette, setti e pareti, e di almeno 2 cm nel caso di travi e pilastri. Tali misure devono essere aumentate, e rispettivamente portate a 2 cm per le solette e a 4 cm per le travi ed i pilastri, in presenza di salsedine marina, di emanazioni nocive, od in ambiente comunque aggressivo. Copriferri maggiori possono essere utilizzati in casi specifici (ad es. opere idrauliche).*

Normativa: D.M.17/01/2018 "Norme Tecniche per le Costruzioni".

Su-010/Re-004 - Requisito: Resistenza agli attacchi biologici

Classe Requisito: Protezione dagli agenti chimici ed organici

Le strutture in fondazione e di contenimento a seguito della presenza di organismi viventi (animali, vegetali, microrganismi) non dovranno subire riduzioni delle sezioni del copriferro con conseguenza della messa a nudo delle armature.

Prestazioni: *Le strutture in sottosuolo costituite da elementi in legno non dovranno permettere la crescita di funghi, insetti, muffe, organismi marini, ecc., ma dovranno conservare nel tempo le proprie caratteristiche funzionali anche in caso di attacchi biologici. Gli elementi in legno dovranno essere trattati con prodotti protettivi idonei.*

Livello minimo per la prestazione: *I valori minimi di resistenza agli attacchi biologici variano in funzione dei materiali, dei prodotti utilizzati, delle classi di rischio, delle situazioni generali di servizio, dell'esposizione a umidificazione e del tipo di agente biologico.*

DISTRIBUZIONE DEGLI AGENTI BIOLOGICI PER CLASSI DI RISCHIO (UNI EN 335-1)

CLASSE DI RISCHIO: 1;

Situazione generale di servizio: non a contatto con terreno, al coperto (secco);

Descrizione dell'esposizione a umidificazione in servizio: nessuna;

*Distribuzione degli agenti biologici: a)funghi: -; b)*insetti: U; c)termiti: L; d)organismi marini: -.*

CLASSE DI RISCHIO: 2;

Situazione generale di servizio: non a contatto con terreno, al coperto (rischio di umidificazione);
Descrizione dell'esposizione a umidificazione in servizio: occasionale;
Distribuzione degli agenti biologici: a)funghi: U; b)*insetti: U; c)termiti: L; d)organismi marini: -;
CLASSE DI RISCHIO: 3;

Situazione generale di servizio: non a contatto con terreno, non al coperto;
Descrizione dell'esposizione a umidificazione in servizio: frequente;
Distribuzione degli agenti biologici: a)funghi: U; b)*insetti: U; c)termiti: L; d)organismi marini: -;
CLASSE DI RISCHIO: 4;

Situazione generale di servizio: a contatto con terreno o acqua dolce;
Descrizione dell'esposizione a umidificazione in servizio: permanente;
Distribuzione degli agenti biologici: a)funghi: U; b)*insetti: U; c)termiti: L; d)organismi marini: -;
CLASSE DI RISCHIO: 5;

Situazione generale di servizio: in acqua salata;
Descrizione dell'esposizione a umidificazione in servizio: permanente;
Distribuzione degli agenti biologici: a)funghi: U; b)*insetti: U; c)termiti: L; d)organismi marini: U.
DOVE:

U = universalmente presente in Europa

L = localmente presente in Europa

* il rischio di attacco può essere non significativo a seconda delle particolari situazioni di servizio.

Normativa: D.M.17/01/2018 "Norme Tecniche per le Costruzioni".

Su-010/Re-005 - Requisito: Resistenza al fuoco

Classe Requisito: Protezione antincendio

La resistenza al fuoco rappresenta l'attitudine degli elementi che costituiscono le strutture a conservare, in un tempo determinato, la stabilità (R), la tenuta (E) e l'isolamento termico (I). Essa è intesa come il tempo necessario affinché la struttura raggiunga uno dei due stati limite di stabilità e di integrità, in corrispondenza dei quali non è più in grado sia di reagire ai carichi applicati sia di impedire la propagazione dell'incendio.

Prestazioni: Gli elementi delle strutture in elevazione devono presentare una resistenza al fuoco (REI) non inferiore a quello determinabile in funzione del carico d'incendio, secondo le modalità specificate nella C.M. dell'Interno 14.9.1961 n.91.

Livello minimo per la prestazione: In particolare gli elementi costruttivi delle strutture di elevazione devono avere la resistenza al fuoco indicata di seguito, espressa in termini di tempo entro il quale le strutture di elevazioni conservano stabilità, tenuta alla fiamma, ai fumi ed isolamento termico:

Altezza antincendio (m): da 12 a 32 - Classe REI (min): 60;

Altezza antincendio (m): da oltre 32 a 80 - Classe REI (min): 90;

Altezza antincendio (m): oltre 80 - Classe REI (min): 120.

Normativa: D.M.17/01/2018 "Norme Tecniche per le Costruzioni".

Su-010/Re-006 - Requisito: Resistenza al gelo

Classe Requisito: Protezione dagli agenti chimici ed organici

Le strutture in sottosuolo non dovranno subire disgregazioni e variazioni dimensionali e di aspetto in conseguenza della formazione di ghiaccio.

Prestazioni: Le strutture in sottosuolo dovranno conservare nel tempo le proprie caratteristiche funzionali se sottoposte a cause di gelo e disgelo. In particolare all'insorgere di pressioni interne che ne provocano la degradazione.

Livello minimo per la prestazione: I valori minimi variano in funzione del materiale impiegato. La resistenza al gelo viene determinata secondo prove di laboratorio su provini di calcestruzzo (provenienti da getti effettuati in cantiere, confezionato in laboratorio o ricavato da calcestruzzo già indurito) sottoposti a cicli alternati di gelo (in aria raffreddata) e disgelo (in acqua termostattizzata). Le misurazioni della variazione del modulo elastico, della massa e della lunghezza ne determinano la resistenza al gelo.

Normativa: D.M.17/01/2018 "Norme Tecniche per le Costruzioni".

Su-010/Re-007 - Requisito: Resistenza al vento

Classe Requisito: Di stabilità

Le strutture di elevazione debbono resistere alle azioni e depressioni del vento tale da non compromettere la stabilità e la funzionalità degli elementi che le costituiscono.

Prestazioni: Le strutture di elevazione devono resistere all'azione del vento tale da assicurare durata e funzionalità nel tempo senza compromettere la sicurezza dell'utenza. L'azione del vento da considerare è quella prevista dal D.M.14/01/2008.

Livello minimo per la prestazione: I valori minimi variano in funzione del tipo di struttura in riferimento ai seguenti parametri dettati dal D.M.14/01/2008

Normativa: D.M.17/01/2018 "Norme Tecniche per le Costruzioni".

Su-010/Re-008 - Requisito: Resistenza meccanica

Classe Requisito: Di stabilità

Le strutture in sottosuolo dovranno essere in grado di contrastare le eventuali manifestazioni di deformazioni e cedimenti rilevanti dovuti all'azione di determinate sollecitazioni (carichi, forze sismiche, ecc.).

Prestazioni: Le strutture in sottosuolo, sotto l'effetto di carichi statici, dinamici e accidentali devono assicurare stabilità e resistenza.

Livello minimo per la prestazione: Per i livelli minimi si rimanda alle prescrizioni di legge e di normative vigenti in materia.

Normativa: D.M.17/01/2018 "Norme Tecniche per le Costruzioni".

Sistema strutturale - Su-010 - Elenco Componenti -

Su-010/Co-016 Strutture in fondazione

Su-010/Co-017 Strutture in elevazione

Strutture in fondazione - Su-010/Co-016

Si definisce fondazione quella parte della struttura del sistema edilizio destinata a sostenere nel tempo il peso della sovrastante costruzione e a distribuirlo, insieme alle risultanti delle forze esterne, sul terreno di fondazione senza che si verifichino dissesti sia nel suolo che nella costruzione.

Ubicazione:

Indicazione sul posizionamento locale del componente: Le strutture di fondazione sono collocate al di sotto del piano di campagna

Documentazione:

Elaborati strutturali: Le tavole contenenti gli elaborati strutturali....

Strutture in fondazione - Su-010/Co-016 - Elenco Schede -

Su-010/Co-016/Sc-023 Fondazioni dirette

Fondazioni dirette - Su-010/Co-016/Sc-023

Insieme degli elementi tecnici orizzontali del sistema edilizio direttamente adagiate sul suolo di fondazione. Fanno parte di questa tipologia elementi come le travi rovescie e i plinti diretti.

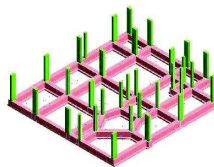

Diagnostica:

Cause possibili delle anomalie:

Anomalie generalizzate

Possono derivare da errori nella concezione, o da una cattiva esecuzione, sia da modificazioni nella resistenza e nella consistenza del suolo, dipendenti da:

- la variazione del tenore d'acqua nel terreno;
- dispersioni d'acqua di una certa entità nelle vicinanze;
- penetrazioni d'acqua per infiltrazioni;
- variazioni nel livello della falda freatica dovute a piogge intense o a un periodo di siccità.

Anomalie puntuali o parziali

Possono derivare da una evoluzione localizzata della portanza del suolo dovuta a:

- crescita del tenore d'acqua nel terreno;
- l'apertura di scavi o l'esecuzione di sbancamenti di dimensioni significative in prossimità;
- la circolazione molto intensa di veicoli pesanti;
- uno scivolamento del terreno;
- un sovraccarico puntuale.

Sc-023/Re-008 - Requisito: Resistenza meccanica

Classe Requisito: Di stabilità

Le strutture in sottosuolo dovranno essere in grado di contrastare le eventuali manifestazioni di deformazioni e cedimenti rilevanti dovuti all'azione di determinate sollecitazioni (carichi, forze sismiche, ecc.).

Prestazioni: *Le strutture in sottosuolo, sotto l'effetto di carichi statici, dinamici e accidentali devono assicurare stabilità e resistenza.*

Livello minimo per la prestazione: *Per i livelli minimi si rimanda alle prescrizioni di legge e di normative vigenti in materia.*

Anomalie Ricontrabili:

Sc-023/An-001 - Cedimenti

Dissesti dovuti a cedimenti di natura e causa diverse, talvolta con manifestazioni dell'abbassamento del piano di imposta della fondazione.

Sc-023/An-002 - Difetti nella verticalità

Difetti nella verticalità, sia dei muri, sia delle connessioni a causa di dissesti o eventi di natura diversa.

Sc-023/An-003 - Efflorescenze

Formazione di sostanze, generalmente di colore biancastro e di aspetto cristallino o polverulento o filamentoso, sulla superficie del manufatto. Nel caso di efflorescenze saline, la cristallizzazione può talvolta avvenire all'interno del materiale provocando spesso il distacco delle parti più superficiali: il fenomeno prende allora il nome di criptoefflorescenza o subefflorescenza.

Sc-023/An-004 - Fessurazioni

Presenza di rotture singole, ramificate, ortogonale o parallele all'armatura che possono interessare l'intero spessore del manufatto.

Sc-023/An-005 - Lesioni

Si manifestano con l'interruzione del tessuto murario. Le caratteristiche e l'andamento ne caratterizzano l'importanza e il tipo.

Sc-023/An-006 - Macchie

Pigmentazione accidentale e localizzata della superficie.

Sc-023/An-007 - Umidità

Presenza di umidità dovuta spesso per risalita capillare.

Controlli eseguibili dall'utente

Sc-023/Cn-001 - Controllo periodico

Procedura: Controllo a vista

Frequenza: 360 giorni

Le anomalie più frequenti a carico delle fondazioni si manifestano generalmente attraverso fenomeni visibili a livello delle strutture di

elevazione. Bisogna controllare periodicamente l'integrità delle pareti e dei pilastri verificando l'assenza di eventuali lesioni e/o fessurazioni. Controllare eventuali smottamenti del terreno circostante alla struttura che possano essere indicatori di cedimenti strutturali. Effettuare verifiche e controlli approfonditi particolarmente in corrispondenza di manifestazioni a calamità naturali (sisma, nubifragi, ecc.).

Requisiti da verificare: -Resistenza meccanica

Anomalie: -Cedimenti, -Fessurazioni

Ditte Specializzate: Tecnici di livello superiore

Interventi eseguibili dal personale specializzato

Sc-023/In-001 - Interventi strutturali

Frequenza: Quando occorre

In seguito alla comparsa di segni di cedimenti strutturali (lesioni, fessurazioni, rotture), effettuare accurati accertamenti per la diagnosi e la verifica delle strutture, da parte di tecnici qualificati, che possano individuare la causa/effetto del dissesto ed evidenziare eventuali modificazioni strutturali tali da compromettere la stabilità delle strutture, in particolare verificare la perpendicolarità del fabbricato. Procedere quindi al consolidamento delle stesse a secondo del tipo di dissesti riscontrati.

Ditte Specializzate: Tecnici di livello superiore

Note:

Nota:

Tutte le prescrizioni di manutenzione vanno realizzate secondo il disciplinare

Strutture in elevazione - Su-010/Co-017

Si definiscono strutture di elevazione gli insiemi degli elementi tecnici del sistema edilizio aventi la funzione di resistere alle azioni di varia natura agenti sulla parte di costruzione fuori terra, trasmettendole alle strutture di fondazione e quindi al terreno.

Strutture in elevazione - Su-010/Co-017 - Elenco Schede -

Su-010/Co-017/Sc-024 Pilastro in acciaio

Pilastro in acciaio - Su-010/Co-017/Sc-024

Elemento costruttivo verticale con profilato metallico di forma diversa (IPE, HE, UPN etc.) che permette di sostenere i carichi trasmessi dalle strutture sovrastanti.

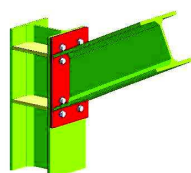

Diagnostica:

Cause possibili delle anomalie:

Origine dei difetti di stabilità o di geometria:

- errori nel calcolo o nella concezione;
- valutazione errata dei carichi e dei sovraccarichi;
- non desolidarizzazione della struttura portante rispetto ad elementi di attrezzatura;
- difetti di fabbricazione in officina;
- tipi di acciaio non corretti, saldature difettose, non rispetto delle tolleranze di dilatazione;
- difetti di montaggio (connessioni difettose, stralli assenti, contraventature insufficienti);
- appoggi bloccati che impediscono la dilatazione;
- sovraccarichi eccezionali non previsti;
- sovraccarichi puntuali non controllati;
- movimenti delle fondazioni;
- difetti di collegamento tra gli elementi.

Origine delle anomalie di derivazione chimica:

- assenza di protezione del metallo;
- ambiente umido;
- ambiente aggressivo;
- assenza di accesso alla struttura (nel caso di protezione contro l'incendio).

Anomalie Ricontrabili:

Sc-024/An-001 - Crosta

Deposito superficiale di spessore variabile, duro e fragile, generalmente di colore nero.

Sc-024/An-002 - Decolorazione

Alterazione cromatica della superficie.

Sc-024/An-003 - Deposito superficiale

Accumulo di pulviscolo atmosferico o di altri materiali estranei, di spessore variabile, poco coerente e poco aderente alla superficie del rivestimento.

Sc-024/An-004 - Disgregazione

Decoesione caratterizzata da distacco di granuli o cristalli sotto minime sollecitazioni meccaniche.

Sc-024/An-005 - Distacco

Disgregazione e distacco di parti notevoli del materiale che può manifestarsi anche mediante espulsione di elementi prefabbricati dalla loro sede.

Sc-024/An-006 - Erosione superficiale

Asportazione di materiale dalla superficie dovuta a processi di natura diversa. Quando sono note le cause di degrado, possono essere utilizzati anche termini come erosione per abrasione o erosione per corrosione (cause meccaniche), erosione per corrosione (cause chimiche e biologiche), erosione per usura (cause antropiche).

Sc-024/An-007 - Esfoliazione

Degradazione che si manifesta con distacco, spesso seguito da caduta, di uno o più strati superficiali subparalleli fra loro, generalmente causata dagli effetti del gelo.

Sc-024/An-008 - Macchie e graffi

Imbrattamento della superficie con sostanze macchianti in grado di aderire e penetrare nel materiale.

Sc-024/An-009 - Mancanza

Caduta e perdita di parti del materiale del manufatto.

Sc-024/An-010 - Patina biologica

Strato sottile, morbido e omogeneo, aderente alla superficie e di evidente natura biologica, di colore variabile, per lo più verde. La patina biologica è costituita prevalentemente da microrganismi cui possono aderire polvere, terriccio.

Sc-024/An-011 - Penetrazione di umidità

Comparsa di macchie di umidità dovute all'assorbimento di acqua.

Sc-024/An-012 - Polverizzazione

Decoesione che si manifesta con la caduta spontanea dei materiali sotto forma di polvere o granuli.

Sc-024/An-013 - Presenza di vegetazione

Presenza di vegetazione caratterizzata dalla formazione di licheni, muschi e piante lungo le superficie.

Sc-024/An-014 - Rigonfiamento

Variazione della sagoma che interessa l'intero spessore del materiale e che si manifesta soprattutto in elementi lastriformi.

Controlli eseguibili dall'utente

Sc-024/Cn-001 - Controllo periodico

Procedura: Controllo a vista

Frequenza: 360 giorni

Ispezione visiva dello stato dell'elemento strutturale metallico con identificazione e rilievo delle anomalie quali ruggine, rimozione protezione antincendio etc.

Ricerca della causa del degrado e controllo della qualità dell'acciaio. Analisi dell'opportunità di ricorrere ad uno specialista.

Requisiti da verificare: -Regolarità delle finiture, -Resistenza meccanica

Anomalie: -Decolorazione, -Disgregazione, -Distacco, -Erosione superficiale, -Patina biologica, -Presenza di vegetazione

Ditte Specializzate: Tecnici di livello superiore

Interventi eseguibili dal personale specializzato

Sc-024/In-001 - Interventi strutturali

Frequenza: Quando occorre

Gli interventi riparativi dovranno effettuarsi secondo necessità e secondo del tipo di anomalia accertata. Fondamentale è la previa diagnosi, a cura di tecnici specializzati, delle cause del difetto accertato.

Ditte Specializzate: Tecnici di livello superiore

Sistemazioni esterne - Su-011

Le sistemazioni esterne costituiscono, da una parte l'insieme degli elementi tecnici aventi la funzione di dividere e conformare gli spazi esterni connessi al sistema edilizio, (balconi, ringhiere, logge, passerelle, scale e rampe esterne, ecc.) e dall'altra tutti quegli elementi che caratterizzano l'ambiente circostante (strade, parcheggi, aree a verde, ecc.).

REQUISITI E PRESTAZIONI

Su-011/Re-002 - Requisito: Isolamento termico

Classe Requisito: Termici ed igrotermici

Le pareti perimetrali verticali dovranno resistere al passaggio di calore ed assicurare il benessere termico e limitare le dispersioni di riscaldamento e di energia.

Prestazioni: Le prestazioni relative all'isolamento termico di una parete sono valutabili:

- attraverso il calcolo del coefficiente di trasmissione termica tenendo conto delle grandezze riportate nella UNI 7357;

- attraverso prove di laboratorio;

- attraverso metodi diversi (identificazione termografica delle zone diverse, misure con termoflussimetri e prove di tenuta all'aria).

Inoltre le prestazioni relative all'isolamento termico di una parete sono valutabili: in base alla trasmittanza unitaria U ed ai coefficienti lineari di trasmissione kl per ponti termici o punti singolari che essa possiede.

Livello minimo per la prestazione: Pur non stabilendo specifici limiti prestazionali per le singole chiusure ai fini del contenimento delle dispersioni, tuttavia i valori di U e kl devono essere tali da concorrere a contenere il coefficiente volumico di dispersione Cd dell'intero edificio e quello dei singoli locali nei limiti previsti dalle leggi e normative vigenti.

Normativa: D.M. del 22/01/2008 n. 37; UNI TS 11300; UNI EN 15316; UNI EN ISO 13790.

Su-011/Re-003 - Requisito: Protezione dalle cadute

Classe Requisito: Di stabilità

Gli elementi costituenti i balconi, logge e passerelle devono assicurare le condizioni di sicurezza contro la caduta di cose e persone nel vuoto nel rispetto delle norme sulla sicurezza.

Prestazioni: Gli elementi di protezione e di separazione come logge, balconi, passerelle, ecc. devono essere idonei ad assicurare le condizioni di sicurezza contro la caduta nel vuoto di cose e persone, nel rispetto delle norme sulla sicurezza degli utenti.

Livello minimo per la prestazione: In particolare gli elementi di protezione esterna prospicienti dislivelli superiori a 1 m devono avere altezza dal piano pedonabile non inferiore a 1 m onde evitare la caduta di cose e persone nel vuoto. Nel caso di parapetti con alla base un gradino che permetta l'appoggio del piede, l'altezza del parapetto al di sopra del gradino non deve essere inferiore a 90 cm. Per i parapetti o ringhiere realizzati con dei vuoti questi non devono permettere l'attraversabilità di una sfera del diametro di 10 cm e deve essere previsto un cordolo di almeno 10 cm di altezza.

Normativa: -Legge 11.2.1994 n.109; -D.P.R. 27.4.1978 n.384; -D.P.R. 13.8.1998 n.418; -D.M. 18.12.1975; -D.M. 2.7.1981; -D.M. 16.5.1987 n.246; -D.M. 14.6.1989 n.236; -D.M. 26.8.1992; -D.M. 30.11.1993; -D.M. 16.1.1996; -D.Lgs. 19.9.1994 n.626; -D.Lgs. 14.8.1996 n.494; -UNI 353/1; -UNI 7310; -UNI 7744; -UNI 8199; -UNI 8272/11; -UNI 8686/5; -UNI HD 1000; -UNI 10803; -UNI 10804; -UNI 10810; -UNI 10811; -UNI 10812; -UNI 10949.

Su-011/Re-004 - Requisito: Regolarità delle finiture

Classe Requisito: Visivi

Le pavimentazioni debbono avere gli strati superficiali in vista privi di difetti, fessurazioni, scagliature o screpolature superficiali e/o comunque esenti da caratteri che possano rendere difficile la lettura formale.

Prestazioni: Le superfici delle pavimentazioni non devono presentare fessurazioni a vista, né screpolature o sbollature superficiali. Le coloriture devono essere omogenee e non presentare tracce di ripresa di colore, che per altro saranno tollerate solamente su grandi superfici. Nel caso di rivestimenti ceramici valgono le specifiche relative alle caratteristiche dimensionali e di aspetto di cui alla norma UNI EN ISO 10545-2.

Livello minimo per la prestazione: I livelli minimi variano in funzione delle varie esigenze di aspetto come: la planarità; l'assenza di difetti superficiali; l'omogeneità di colore; l'omogeneità di brillantezza; l'omogeneità di insudiciamento, ecc..

Normativa: -UNI 7823; -UNI 7998; -UNI 7999; -UNI 8012; -UNI 8290-2; -UNI 8380; -UNI 8381; -UNI 8813; -UNI 8941-1; -UNI 8941-2; -UNI 8941-3; -UNI EN 98; -ICITE UEAtc _ Direttive Comuni _ Rivestimenti plastici continui.

Su-011/Re-007 - Requisito: Resistenza a manovre false e violente

Classe Requisito: Sicurezza d'uso

L'attitudine a contrastare efficacemente il prodursi di rotture o deformazioni sotto l'azione di sollecitazioni derivanti da manovre false e violente.

Prestazioni: Sotto l'azione di sollecitazioni derivanti dalle manovre errate e/o violente, i cancelli e barriere, compresi gli eventuali dispositivi complementari di movimentazione, devono conservare inalterate le proprie caratteristiche meccaniche e dimensionali, non evidenziando rotture, deterioramenti o deformazioni permanenti.

Livello minimo per la prestazione: Si considerano come livelli minimi le prove effettuate secondo la norma UNI 8612.

Normativa: -D.Lgs. 19.9.1994 n.626 (Attuazione delle direttive 89/391/CEE, 89/654/CEE, 89/655/CEE, 89/656/CEE, 90/269/CEE, 90/270/CEE, 90/394/CEE e 90/679/CEE, riguardanti il miglioramento della sicurezza e della salute dei lavoratori sul luogo di lavoro); -UNI 7961; -UNI 8290-2; -UNI 8612; -CNR-UNI 10011; -CNR 10022; -CEI 61-1; -CEI 64-8.

Su-011/Re-008 - Requisito: Resistenza agli agenti aggressivi

Classe Requisito: Protezione dagli agenti chimici ed organici

I materiali di rivestimento degli elementi costituenti le attrezzature esterne come balconi, logge e passerelle non devono subire dissoluzioni o disgregazioni e mutamenti di aspetto a causa dell'azione di agenti aggressivi chimici.

Prestazioni: I materiali utilizzati per i rivestimenti degli elementi di protezione esterna e di separazione esterna devono conservare sotto l'azione degli agenti chimici, normalmente presenti nell'aria o provenienti dall'utilizzazione degli ambienti, inalterate le caratteristiche chimico-fisiche.

Livello minimo per la prestazione: I materiali, per i rivestimenti da pavimentazione, devono avere una resistenza ai prodotti chimici di uso comune corrispondente a quella richiesta dalla classe C2 della classificazione UPEC. Inoltre le membrane a base elastomerica per l'impermeabilizzazione di balconi e logge non devono deteriorarsi sotto l'azione di una concentrazione di ozono di 0,5 p.p.m.. Le parti metalliche, nel caso di esposizione diretta in atmosfera aggressiva, devono essere protette con vernici con resistenza alla corrosione in nebbia salina per almeno 1000 ore, e di almeno 500 ore nel caso di impiego in altre atmosfere.

Normativa: -UNI 8290-2; -UNI 8403; -UNI 8903; -UNI 7071; -UNI 7072; -UNI 8298/4; -UNI 8403; -UNI 8754; -UNI 8784; -UNI 9398; -UNI 9399; -UNI Progetto di norma E09.10.648.0; -UNI EN 106; -UNI EN 121; -UNI EN 122; -UNI EN 159; -UNI EN 163; -UNI EN 176; -UNI EN 177; -UNI EN 178; -UNI EN 186/1; -UNI EN 186/2; -UNI EN 187/1; -UNI EN 187/2; -UNI EN 188; -UNI ISO 175; -ISO 1431; -ICITE UEAtc _ Direttive comuni _ Intonaci plastici; -ICITE UEAtc _ Direttive comuni _ Rivestimenti di pavimento sottili.

Su-011/Re-010 - Requisito: Resistenza all'usura

Classe Requisito: Durabilità tecnologica

I materiali di rivestimento di elementi di attrezzature esterne come balconi, logge e passerelle dovranno presentare caratteristiche di resistenza all'usura.

Prestazioni: In particolare materiali di rivestimento come balconi, logge e passerelle dovranno resistere nel tempo alle azioni dovute al traffico pedonale e di sedie a rotelle, più in particolare alle abrasioni, a perdite di materiale, a depositi, macchie, ecc. non eliminabili con i normali sistemi di manutenzione.

Livello minimo per la prestazione: La resistenza all'usura deve essere corrispondente alla classe U2 della classificazione UPEC per i rivestimenti di estradosso di balconi e logge ad uso individuale mentre per l'uso collettivo deve corrispondere alla classe U3.

Normativa: UNI 5956; -UNI 7071; -UNI 7072; -UNI 7858; -UNI 8014/15; -UNI 8273; -UNI FA 174; -UNI 8298/7; -UNI 8298/9; -UNI 8942/4; -UNI 9185; -UNI EN 101; -UNI EN 102; -UNI EN 121; -UNI 154; -UNI EN 159; -UNI EN 163; -UNI EN 176; -UNI EN 177; -UNI EN 178; -UNI EN 186/1; -UNI 186/2; -UNI EN 187/1; -UNI EN 187/2; -UNI EN 188; -ICITE UEAtc Direttive comuni per l'Agrément tecnico delle pavimentazioni plastiche; -ICITE UEAtc Direttive comuni per l'Agrément tecnico delle pavimentazioni sottili; -ICITE UEAtc Direttive comuni per l'Agrément tecnico delle pavimentazioni tessili.

Su-011/Re-011 - Requisito: Resistenza meccanica

Classe Requisito: Di stabilità

Gli elementi strutturali costituenti i balconi, logge e passerelle devono contrastare in modo efficace le manifestazioni di eventuali rotture, o deformazioni rilevanti, causate dall'azione di possibili sollecitazioni.

Prestazioni: Gli elementi di protezione e di separazione come logge, balconi, passerelle, ecc. devono essere idonei a contrastare efficacemente il prodursi di rotture o deformazioni gravi sotto l'azione di sollecitazioni meccaniche in modo da assicurare la durata e la funzionalità nel tempo senza pregiudicare la sicurezza degli utenti. A tal fine si considerano le seguenti azioni: carichi dovuti al peso proprio e di esercizio, sollecitazioni sismiche, carichi dovuti a dilatazioni termiche, assestamenti e deformazioni di strutture portanti. Eventuali cedimenti e deformazioni devono essere compensati da sistemi di giunzione e connessione.

Livello minimo per la prestazione: In particolare per gli elementi delle partizioni esterne orizzontali, verticali e inclinate per assolvere alla funzione strutturale, le caratteristiche devono corrispondere a quelle prescritte dalle leggi e normative vigenti e, in modo particolare per gli elementi di separazione e protezione esterna devono resistere ad una spinta orizzontale sul corrimano pari a 1,2 kN/m per i parapetti di edifici pubblici, e 0,80 kN/m per quelli destinati a edifici privati.

Normativa: D.M.17/01/2018 "Norme Tecniche per le Costruzioni".

Sistemazioni esterne - Su-011 - Elenco Componenti -

Su-011/Co-018	Elementi di chiusura
Su-011/Co-019	Pavimentazioni esterne

Elementi di chiusura - Su-011/Co-018

Insieme degli elementi tecnici verticali del sistema edilizio aventi funzione di separare gli spazi interni del sistema edilizio stesso rispetto all'esterno.

Elementi di chiusura - Su-011/Co-018 - Elenco Schede -

Su-011/Co-018/Sc-025	Recinzioni
Su-011/Co-018/Sc-026	Cancelli e barriere

Recinzioni - Su-011/Co-018/Sc-025

Sono strutture verticali con funzione di delimitare e chiudere le aree esterne di proprietà privata o di uso pubblico. Le recinzioni possono essere realizzate da:

- muratura piena a faccia vista o intonacate;
- base in muratura e cancellata in ferro;
- rete a maglia sciolta con cordolo di base e/o bauletto;
- legno;
- siepi vegetali e/o con rete metallica, ecc..

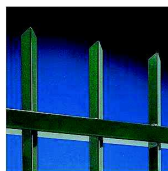

Diagnostica:

Cause possibili delle anomalie:

Origine dei difetti di superficie:

- usura;
- urti;
- rivestimento non sufficienti per il per i carichi puntuali;
- stagnazione di acqua piovana;
- combinazione con sostanze presenti nell'ambiente (ossigeno, acqua, anidride carbonica, ecc.).

Origini delle anomalie meccaniche:

- errori di concezioni (errori di calcolo, sovraccarichi non presi in considerazione, dimensionamento insufficiente);
- errori di messa in opera (difetti a livello delle connessioni, degli appoggi, dei tiranti, pezzi mancanti, etc.);
- sovraccarichi accidentali;
- movimenti agli appoggi;

-fessurazioni alle estremità o debolezza interna del materiale.

Sc-025/Re-014 - Requisito: Sicurezza contro gli infortuni delle recinzioni

Classe Requisito: Acustici

Le recinzioni devono essere realizzati con materiali e modalità di protezione atti a prevenire infortuni e/o incidenti a cose e persone.

Prestazioni: *Le recinzioni vanno realizzate e mantenute nel rispetto delle norme relative alla distanza dal ciglio stradale, alla sicurezza del traffico e della visibilità richiesta dall'Ente proprietario della strada o dell'autorità preposta alla sicurezza del traffico e comunque del codice della strada.*

Livello minimo per la prestazione: *Le caratteristiche e le tipologie ammissibili nel rispetto del requisito di Sicurezza contro gli infortuni sono da ritenersi indicative ed esaustive soltanto in riferimento a regolamenti edilizi e strumenti urbanistici locali ed al Nuovo Codice della Strada:*

- *recinzioni opache in muratura piena a faccia vista o intonacate: 3,00 m => altezza >= 2,00 m;*
- *recinzioni costituite da base in muratura e cancellata in ferro, eventualmente intercalate da pilastrini in muratura: fino a m 1,00 per la base in muratura e m 2,50 per il complesso della recinzione;*
- *recinzione in rete a maglia sciolta con cordolo di base e/o bauletto non superiore a cm 50 e altezza totale 2,50;*
- *recinzioni in legno, costituite da pali infissi nel terreno, senza nessun tipo di fissaggio con malta, corrente orizzontale ed eventuali traversi inclinati o a croce all'interno delle specchiature tra i montanti: m 1,00, H max = m 1,00;*
- *recinzioni in siepi vegetali con rete metallica: H max = m 2,50.*

Anomalie Ricontrabili:

Sc-025/An-001 - Azzurratura

Colorazione del legno in seguito ad eccessi di umidità scavo o rigetto degli strati di pittura.

Sc-025/An-002 - Bolla

Rigonfiamento della pellicola causato spesso da eccessiva temperatura.

Sc-025/An-003 - Corrosione

Corrosione degli elementi metallici per perdita del requisito di resistenza agli agenti aggressivi chimici e/o per difetti del materiale.

Sc-025/An-004 - Decolorazione

Alterazione cromatica della superficie.

Sc-025/An-005 - Deformazione

Variazione geometriche e morfologiche dei profili e degli elementi di cancelli e barriere.

Sc-025/An-006 - Deposito

Accumulo di materiale e detriti lungo le superfici di scorrimento con relativo ostacolo alle normali movimentazioni delle parti.

Sc-025/An-007 - Erosione superficiale

Asportazione di materiale dalla superficie dovuta a processi di natura diversa. Quando sono note le cause di degrado, possono essere utilizzati anche termini come erosione per abrasione o erosione per corrosione (cause meccaniche), erosione per corrosione (cause chimiche e biologiche), erosione per usura (cause antropiche).

Sc-025/An-008 - Fratturazione

Formazione di soluzioni di continuità nel materiale con o senza spostamento delle parti.

Sc-025/An-009 - Infracidamento

Degradazione che si manifesta con la formazione di masse scure polverulente dovuta ad umidità e alla scarsa ventilazione del legno.

Sc-025/An-010 - Mancanza

Caduta e perdita di parti del materiale del manufatto.

Sc-025/An-011 - Non ortogonalità

La non ortogonalità delle parti mobili rispetto a quelle fisse dovuta generalmente per usura eccessiva e/o per mancanza di registrazione periodica delle parti.

Sc-025/An-012 - Perdita di materiale

Mancanza di parti e di piccoli elementi in seguito ad eventi traumatici.

Sc-025/An-013 - Scagliatura, screpolatura

Distacco totale o parziale di parti della pellicola dette scaglie che avviene in prossimità di scollaggi o soluzioni di continuità.

Sc-025/An-014 - Scollaggi della pellicola

Mancanza di aderenza della pellicola al substrato per cause diverse e successiva scagliatura.

Controlli eseguibili dal personale specializzato

Sc-025/Cn-001 - Controllo reti

Procedura: Controllo a vista

Frequenza: 730 giorni

Controllo dell'integrità e della tesatura delle reti e delle maglie. Controllo dell'integrità di tralicci e/o paletti e degli ancoraggi relativi e ricerca di eventuali anomalie (corrosione, deformazione, perdita di elementi, bollatura, perdita di materiale, ecc.) e/o causa di usura.

Requisiti da verificare: -Resistenza all'usura, -Resistenza meccanica

Anomalie: -Corrosione, -Deposito, -Erosione superficiale, -Fratturazione, -Non ortogonalità, -Perdita di materiale, -Scagliatura, screpolatura

Ditte Specializzate: Specializzati vari

Sc-025/Cn-002 - Controllo superfici a vista

Controllo del livello di finitura e di integrità degli elementi in vista, e ricerca di eventuali anomalie (corrosione, deformazione, perdita di elementi, bollatura, perdita di materiale, ecc.) e/o causa di usura.

Requisiti da verificare: -Resistenza agli agenti aggressivi, -Resistenza all'usura, -Sicurezza contro gli infortuni delle recinzioni

Anomalie: -Corrosione, -Deposito, -Erosione superficiale, -Fratturazione, -Non ortogonalità, -Perdita di materiale, -Scagliatura, screpolatura

Ditte Specializzate: Specializzati vari

Interventi eseguibili dal personale specializzato

Sc-025/In-001 - Rifacimento protezione

Frequenza: Quando occorre

Rifacimento delle protezioni, dei rivestimenti e delle coloriture mediante rimozione dei vecchi strati, pulizia delle superfici ed applicazioni di prodotti specifici (anticorrosivi, protettivi) al tipo di materiale ed alle condizioni ambientali.

Ditte Specializzate: Pittore

Sc-025/In-002 - Sostituzione

Frequenza: Quando occorre

Sostituzione delle parti in vista di recinzioni usurati e/o rotti con altri analoghi e con uguali caratteristiche.

Ditte Specializzate: Specializzati vari

Cancelli e barriere - Su-011/Co-018/Sc-026

Sono elementi mobili con funzione di apertura-chiusura e separazione di locali o aree e di controllo degli accessi.

Le barriere mobili invece sono dispositivi di delimitazione di aree o di vie di accesso. Esse non costituiscono una totale chiusura ma sono un'indicazione di divieto di accesso o di transito a cose, mezzi o persone non autorizzati. Gli elementi costituenti tradizionali possono essere in genere in ferro, legno, materie plastiche, ecc.; la struttura portante dei cancelli deve essere poco deformabile e garantire un buon funzionamento degli organi di guida e di sicurezza. In genere sono legati ad automatismi di controllo a distanza del comando di apertura-chiusura.



Sc-026/Re-015 - Requisito: Sicurezza contro gli infortuni di cancelli e barriere

Classe Requisito: Acustici

I cancelli e le barriere devono essere realizzati con materiali e modalità di protezione atti a prevenire infortuni e/o incidenti a cose e persone.

Prestazioni: I cancelli e le barriere e i dispositivi di movimentazione devono assicurare il perfetto funzionamento, in particolare nelle fasi di movimentazione, e garantire i criteri minimi di sicurezza.

Livello minimo per la prestazione: - Le superfici delle ante non devono presentare sporgenze fino ad una altezza di 2 m (sono ammesse sporgenze sino a 3 mm purché con bordi smussati e arrotondati).

- Per cancelli realizzati in ambiti industriali sono tollerate sporgenze sino a 10 mm.

- Per gli elementi dotati di moto relativo deve essere realizzato un franco \leq di 15 mm.

- Nella parte corrispondente alla posizione di chiusura va lasciato un franco meccanico di almeno 50 mm fra il cancello e il battente fisso.

- Per cancelli con elementi verticali si deve provvedere ad applicare una protezione adeguata costituita da reti, griglie o lamiere traforate con aperture che non permettano il passaggio di una sfera di diametro di 25 mm, se la distanza dagli organi mobili è \geq a 0,3 m, e di una sfera di diametro di 12 mm, se la distanza dagli organi mobili è $<$ di 0,3 m. I fili delle reti devono avere una sezione non $<$ di 2,5 mm², nel caso di lamiere traforate queste devono avere uno spessore non $<$ di 1,2 mm.

- Il franco esistente fra il cancello e il pavimento non deve essere $>$ 30 mm.

- Per cancelli battenti a due ante, questi devono avere uno spazio di almeno 50 mm tra le due ante e ricoperto con profilo in gomma paraurto-deformante di sicurezza sul frontale di chiusura, per attutire l'eventuale urto di un ostacolo.

- La velocità di traslazione e di quella periferica tangenziale delle ante girevoli deve risultare \leq a 12m/min; mentre quella di discesa, per ante scorrevoli verticalmente, \leq 8m/min.

- Gli elementi delle ante, che possono trovarsi a contatto durante tra loro o con altri ostacoli durante le movimentazioni, devono essere protetti contro i pericoli di schiacciamento e convogliamento delle persone per tutta la loro estensione con limitazione di 2 m per l'altezza ed una tolleranza da 0 a 30 mm per la parte inferiore e 100 mm per la parte superiore.

- Per cancelli a battente con larghezza della singola anta \leq 1,8 m è richiesta la presenza di una fotocellula sul filo esterno dei montanti laterali, integrata da un controllo di coppia incorporato nell'azionamento, tale da limitare la forza trasmessa dal cancello in caso di urto con un ostacolo di valore di 150 N (15 kg) misurati sull'estremità dell'anta corrispondente allo spigolo di chiusura.

- Per cancelli a battente con larghezza della singola anta \geq 1,8 m è richiesta l'applicazione di due fotocellule, una esterna ed una interna alla via di corsa, per la delimitazione dell'area interessata alle movimentazioni.

- Per cancelli scorrevoli con \leq 300 kg è richiesta la presenza di una fotocellula sulla parte esterna alla via di corsa, integrata da un controllo di coppia incorporato nell'azionamento. Nel caso non sia possibile l'utilizzo del limitatore di coppia va aggiunta una protezione alternativa come la costola sensibile da applicare sulla parte fissa di chiusura ed eventualmente di apertura od altra protezione di uguale efficacia.

- Per cancelli scorrevoli con massa $>$ di 300 kg vanno predisposte 2 fotocellule di cui una interna ed una esterna alla via di corsa. Occorre comunque applicare costole sensibili in corrispondenza dei montanti fissi di chiusura, ed eventualmente di apertura, quando vi può essere un pericolo di convogliamento.

- Le barriere fotoelettriche devono essere costituite da raggi, preferibilmente infrarossi, modulati con frequenza $>$ di 100 Hz e comunque insensibili a perturbazioni esterne che ne possono compromettere la funzionalità. Inoltre vanno poste ad un'altezza compresa fra 40 e 60 cm dal suolo e ad una distanza massima di 10 cm dalla zona di convogliamento e/o schiacciamento. Nel caso di ante girevoli la distanza massima di 10 cm va misurata con le ante aperte.

- Deve essere installato un segnalatore, a luce gialla intermittente, con funzione luminosa durante il periodo di apertura e chiusura del cancello e/o barriera.
- E' richiesto un dispositivo di arresto di emergenza da azionare in caso di necessità per l'arresto del moto.

Anomalie Ricontrabili:

Sc-026/An-001 - Azzurratura

Colorazione del legno in seguito ad eccessi di umidità scavo o rigetto degli strati di pittura.

Sc-026/An-002 - Bolla

Rigonfiamento della pellicola causato spesso da eccessiva temperatura.

Sc-026/An-003 - Corrosione

Corrosione degli elementi metallici per perdita del requisito di resistenza agli agenti aggressivi chimici e/o per difetti del materiale.

Sc-026/An-004 - Decolorazione

Alterazione cromatica della superficie.

Sc-026/An-005 - Deformazione

Variazione geometriche e morfologiche dei profili e degli elementi di cancelli e barriere.

Sc-026/An-006 - Deposito

Accumulo di materiale e detriti lungo le superfici di scorrimento con relativo ostacolo alle normali movimentazioni delle parti.

Sc-026/An-007 - Difficoltà di comando a distanza

Telecomandi difettosi e/o batterie energetiche scariche e/o centraline di ricezione difettose.

Sc-026/An-008 - Erosione superficiale

Asportazione di materiale dalla superficie dovuta a processi di natura diversa. Quando sono note le cause di degrado, possono essere utilizzati anche termini come erosione per abrasione o erosione per corrosione (cause meccaniche), erosione per corrosione (cause chimiche e biologiche), erosione per usura (cause antropiche).

Sc-026/An-009 - Fratturazione

Formazione di soluzioni di continuità nel materiale con o senza spostamento delle parti.

Sc-026/An-010 - Infradimento

Degradazione che si manifesta con la formazione di masse scure polverulente dovuta ad umidità e alla scarsa ventilazione del legno.

Sc-026/An-011 - Mancanza

Caduta e perdita di parti del materiale del manufatto.

Sc-026/An-012 - Non ortogonalità

La ortogonalità delle parti mobili rispetto a quelle fisse dovuta generalmente per usura eccessiva e/o per mancanza di registrazione periodica delle parti.

Sc-026/An-013 - Perdita di materiale

Mancanza di parti e di piccoli elementi in seguito ad eventi traumatici.

Sc-026/An-014 - Scagliatura, screpolatura

Distacco totale o parziale di parti della pellicola dette scaglie che avviene in prossimità di scollaggi o soluzioni di continuità.

Sc-026/An-015 - Scollaggi della pellicola

Mancanza di aderenza della pellicola al substrato per cause diverse e successiva scagliatura.

Controlli eseguibili dal personale specializzato

Sc-026/Cn-001 - Controllo automatismi

Procedura: Controllo a vista
Frequenza: 30 giorni

Controllo dei processi di apertura-chiusura a distanza. Verifica efficienza barriere fotoelettriche e prova sicurezza di arresto del moto di chiusura, con ripresa o meno del moto in senso contrario, nel caso di intercettamento al passaggio di cose o persone dopo il disimpegno della fotocellula. Controllo del corretto funzionamento del dispositivo lampeggiante-intermittente ad indicazione del movimento in atto. Controllo del corretto funzionamento del dispositivo di emergenza da azionare in caso di necessità per l'arresto del moto. Inoltre i dispositivi di comando motorizzato e manuale devono controllarsi reciprocamente in modo che non sia possibile l'azione manuale se risulta inserito ancora quello motorizzato e viceversa.

Requisiti da verificare: -Sicurezza contro gli infortuni di cancelli e barriere

Anomalie: -Deformazione, -Deposito, -Difficoltà di comando a distanza, -Erosione superficiale, -Fratturazione, -Non ortogonalità, -Perdita di materiale, -Scollaggi della pellicola

Ditte Specializzate: Tecnici di livello superiore

Sc-026/Cn-002 - Controllo cerniere e guide

Procedura: Controllo a vista
Frequenza: 30 giorni

Controllo del corretto funzionamento di cerniere e guide di scorrimento con verifica durante le fasi di movimentazioni delle varie parti. Controllare l'assenza di depositi o detriti lungo le guide di scorrimento che ostacolano ed impediscono le normali movimentazioni.

Requisiti da verificare: -Sicurezza contro gli infortuni di cancelli e barriere

Anomalie: -Deformazione, -Deposito, -Difficoltà di comando a distanza, -Erosione superficiale, -Fratturazione, -Non ortogonalità, -Perdita di materiale, -Scollaggi della pellicola
Ditte Specializzate: Specializzati vari

Sc-026/Cn-003 - Controllo delle superfici

Procedura: Controllo a vista
Frequenza: 180 giorni

Controllo del livello di finitura e di integrità degli elementi in vista con ricerca di eventuali anomalie (corrosione, bollatura, perdita di materiale, ecc.) e/o causa di usura.

Requisiti da verificare: -Resistenza agli agenti aggressivi, -Resistenza all'usura

Anomalie: -Deformazione, -Deposito, -Difficoltà di comando a distanza, -Erosione superficiale, -Fratturazione, -Non ortogonalità, -Perdita di materiale, -Scollaggi della pellicola

Ditte Specializzate: Specializzati vari

Sc-026/Cn-004 - Controllo sistemi di apertura e chiusura

Procedura: Controllo a vista
Frequenza: 30 giorni

Controllo dei sistemi di apertura e chiusura con verifica delle fasi di movimentazioni e di corretta aderenza delle parti fisse con quelle mobili. Controllo dei dispositivi di arresto e/o fermo del cancello al cessare dell'alimentazione del motore. Controllo dell'arresto automatico del gruppo di azionamento nelle posizioni finali di apertura-chiusura. Verifica dell'efficienza d'integrazione con gli automatismi a distanza.

Requisiti da verificare: -Sicurezza contro gli infortuni di cancelli e barriere

Anomalie: -Deformazione, -Deposito, -Difficoltà di comando a distanza, -Erosione superficiale, -Fratturazione, -Non ortogonalità, -Perdita di materiale, -Scollaggi della pellicola

Ditte Specializzate: Specializzati vari

Interventi eseguibili dal personale specializzato

Sc-026/In-001 - Pulizia sistemi manovra

Frequenza: 30 giorni

Pulizia ed ingrassaggio-grataggio dei sistemi di manovra (cerniere, guide, superfici di scorrimento) con prodotti idonei e non residuosi.

Ditte Specializzate: Specializzati vari

Sc-026/In-002 - Rifacimento protezione

Frequenza: Quando occorre

Rifacimento delle protezioni e delle coloriture con eliminazione dei vecchi strati, pulizia delle superfici ed applicazioni di prodotti idonei (anticorrosivi, protettivi) al tipo di materiale ed alle condizioni ambientali.

Ditte Specializzate: Specializzati vari

Sc-026/In-003 - Sistemazione automatismi a distanza

Frequenza: Quando occorre

Sostituzione delle batterie di alimentazione nei telecomandi. Pulizia schermi barriere fotoelettriche (proiettori e ricevitori). Sostituzione di parti ed automatismi usurati e/o difettosi.

Ditte Specializzate: Specializzati vari

Sc-026/In-004 - Sostituzione parti usurate

Frequenza: Quando occorre

Sostituzione degli elementi a vista di cancelli e barriere e di parti meccaniche ed organi di manovra usurati e/o rotti con altri analoghi e con uguali caratteristiche.

Ditte Specializzate: Specializzati vari

Pavimentazioni esterne - Su-011/Co-019

Le pavimentazioni interne sono rivestimenti stabili che realizzano quella superficie piana soggetta al calpestio, al passaggio di persone e cose e ai relativi carichi. I requisiti che deve avere un buon pavimento, sono: continuità e solidità, resistenza all'usura, leggerezza, impermeabilità, igienicità, facile manutenzione, aspetto estetico, coibenza termo-acustica. Gli spessori variano in funzione al traffico previsto in superficie. La scelta degli elementi, il materiale, la posa, il giunto, le fughe, gli spessori, l'isolamento, le malte, i collanti, gli impasti ed i fissaggi variano in funzione degli ambienti e del loro impiego. Per i pavimenti esterni si richiedono materiali che, oltre ad avere le caratteristiche già citate, non risentano delle escursioni termiche, dell'azione degli agenti atmosferici, dell'usura particolarmente elevata cui possono essere sottoposti; devono, inoltre, essere messi in opera in modo da garantire lo smaltimento delle acque.

Pavimentazioni esterne - Su-011/Co-019 - Elenco Schede -

Su-011/Co-019/Sc-027 Pavimentazione autobloccante in calcestruzzo

Pavimentazione autobloccante in calcestruzzo - Su-011/Co-019/Sc-027

Sono realizzate con moduli in calcestruzzo vibro - compresso di adeguata forma e dimensioni e di spessore tra 6-8 cm; sono sistemati in opera, a secco su letto di sabbia.



Diagnostica:

Cause possibili delle anomalie:

Origine dei difetti di superficie:

- usura;
- substrato insufficiente;
- mancanza di drenaggio in sito umido;
- pessima qualità dei leganti;
- inerti non adatti;
- terrapieno non stabilizzato;
- rivestimento e substrato non sufficienti per il traffico o per i carichi puntuali;
- fughe d'acqua accidentali provocanti erosioni;
- cantiere di sbancamento in prossimità;
- stagnazione di acqua piovana;
- fuga accidentale di idrocarburi o di prodotti chimici che comporta il degrado del legante dei prodotti bituminosi.

Origini dei difetti del suolo:

- variazione della portanza del sottosuolo;
- variazione del livello della falda;
- opere in sottosuolo non previste.

Anomalie Ricontrabili:

Sc-027/An-001 - Alterazione cromatica

Variazione di uno o più parametri che definiscono il colore.

Sc-027/An-002 - Degrado sigillante

Distacco e perdita di elasticità dei materiali utilizzati per le sigillature impermeabilizzanti e dei giunti.

Sc-027/An-003 - Deposito superficiale

Accumulo di pulviscolo atmosferico o di altri materiali estranei, di spessore variabile, poco coerente e poco aderente alla superficie del rivestimento.

Sc-027/An-004 - Disgregazione

Decoesione caratterizzata da distacco di granuli o cristalli sotto minime sollecitazioni meccaniche.

Sc-027/An-005 - Distacco

Disgregazione e distacco di parti notevoli del materiale che può manifestarsi anche mediante espulsione di elementi prefabbricati dalla loro sede.

Sc-027/An-006 - Erosione superficiale

Asportazione di materiale dalla superficie dovuta a processi di natura diversa. Quando sono note le cause di degrado, possono essere utilizzati anche termini come erosione per abrasione o erosione per corrosione (cause meccaniche), erosione per corrosione (cause chimiche e biologiche), erosione per usura (cause antropiche).

Sc-027/An-007 - Fessurazioni

Presenza di discontinuità nel materiale con distacchi macroscopici delle parti.

Sc-027/An-008 - Macchie e graffi

Imbrattamento della superficie con sostanze macchianti in grado di aderire e penetrare nel materiale.

Sc-027/An-009 - Mancanza

Caduta e perdita di parti del materiale del manufatto.

Sc-027/An-010 - Perdita di elementi

Perdita di elementi e parti del rivestimento.

Sc-027/An-011 - Scheggiature

Distacco di piccole parti di materiale lungo i bordi e gli spigoli delle lastre.

Controlli eseguibili dal personale specializzato

Sc-027/Cn-001 - Controllo generale dello stato

Procedura: Controllo a vista

Frequenza: 360 giorni

Verifica del grado di usura o di brillantezza delle superfici.
 Rilevazione della presenza di macchie e sporco irreversibile.
 Rilevazione di efflorescenze, di abrasioni e graffi.
 Verifica dello stato di conservazione della superficie,
 Rilievo delle variazioni cromatiche, delle fessurazioni, delle spaccature e frantumazioni, della planarità generale.
Requisiti da verificare: -Regolarità delle finiture, -Resistenza meccanica
Anomalie: -Disgregazione, -Erosione superficiale, -Fessurazioni, -Mancanza, -Perdita di elementi
Ditte Specializzate: Specializzati vari

Interventi eseguibili dal personale specializzato

Sc-027/In-001 - Pulizia

Frequenza: 360 giorni

Pulizia ed eliminazione dello sporco con spazzolatura del rivestimento o con utilizzo di detergenti specifici.
Ditte Specializzate: Generico

Sc-027/In-002 - Ripristino strati protettivi

Frequenza: 1825 giorni

Ripristino degli strati protettivi, con preventiva pulizia delle superfici, con soluzioni chimiche antimacchia, che non alterino le caratteristiche chimico-fisico ed estetiche del materiale.
Ditte Specializzate: Pavimentista

Sc-027/In-003 - Sostituzione

Frequenza: Quando occorre

Sostituzione di elementi usurati o rotti con analoghi nuovi.
Ditte Specializzate: Pavimentista

Corpo d'Opera N° 6 - Opere di prevenzione incendi

Sistemazioni esterne - Su-012

Le sistemazioni esterne costituiscono, da una parte l'insieme degli elementi tecnici aventi la funzione di dividere e conformare gli spazi esterni connessi al sistema edilizio, (balconi, ringhiere, logge, passerelle, scale e rampe esterne, ecc.) e dall'altra tutti quegli elementi che caratterizzano l'ambiente circostante (strade, parcheggi, aree a verde, ecc.).

REQUISITI E PRESTAZIONI

Su-012/Re-003 - Requisito: Colore

Classe Requisito: Funzionalità tecnologica

Rappresenta la consistenza della cromaticità che la segnaletica orizzontale deve possedere in condizioni normali.

Prestazioni: I requisiti specificati riguardano principalmente le prestazioni della segnaletica orizzontale durante la sua durata di vita funzionale. I requisiti sono espressi attraverso diversi parametri che rappresentano diversi aspetti prestazionali della segnaletica orizzontale e, per alcuni di questi parametri, in termini di classi di prestazioni crescenti. La durata di vita funzionale dipende dalla durata lunga o breve della segnaletica orizzontale, dalla frequenza del passaggio di veicoli sulla segnaletica orizzontale (per esempio nel caso dei simboli sulla carreggiata rispetto alle linee laterali), dalla densità del traffico, dalla ruvidità della superficie stradale e da aspetti relativi alle condizioni locali, quali, per esempio, l'uso di pneumatici antighiaccio con inserti metallici in alcuni Paesi. Le classi prevedono l'attribuzione di priorità diverse ai vari aspetti delle prestazioni della segnaletica orizzontale a seconda di particolari circostanze. Non sempre è possibile ottenere classi di prestazioni alte per due o più parametri contemporaneamente.

Livello minimo per la prestazione: Il fattore di luminanza Beta deve essere conforme alla tabella 5 per quanto riguarda la segnaletica orizzontale asciutta. Le coordinate di cromaticità x, y per segnaletica orizzontale asciutta devono trovarsi all'interno delle regioni definite dai vertici forniti nella tabella 6 (UNI 1436).

TABELLA 5 - CLASSI DEL FATTORE DI LUMINANZA Beta PER SEGNALETICA ORIZZONTALE ASCIUTTA

COLORE DEL SEGNALE ORIZZONTALE: BIANCO

Tipo di manto stradale: ASFALTO;

- Classe: B0 - Fattore minimo di luminanza Beta: Nessun requisito;
- Classe: B2 - Fattore minimo di luminanza Beta: $\text{Beta} \geq 0,30$;
- Classe: B3 - Fattore minimo di luminanza Beta: $\text{Beta} \geq 0,40$;
- Classe: B4 - Fattore minimo di luminanza Beta: $\text{Beta} \geq 0,50$;
- Classe: B5 - Fattore minimo di luminanza Beta: $\text{Beta} \geq 0,60$;

Tipo di manto stradale: CEMENTO;

- Classe: B0 - Fattore minimo di luminanza Beta: Nessun requisito;
- Classe: B3 - Fattore minimo di luminanza Beta: $\text{Beta} \geq 0,40$;
- Classe: B4 - Fattore minimo di luminanza Beta: $\text{Beta} \geq 0,50$;
- Classe: B5 - Fattore minimo di luminanza Beta: $\text{Beta} \geq 0,60$;

COLORE DEL SEGNALE ORIZZONTALE: GIALLO

- Classe: B0 - Fattore minimo di luminanza Beta: Nessun requisito;
- Classe: B1 - Fattore minimo di luminanza Beta: $\text{Beta} \geq 0,20$;
- Classe: B2 - Fattore minimo di luminanza Beta: $\text{Beta} \geq 0,30$;

- Classe: B3 - Fattore minimo di luminanza Beta: $\beta \geq 0,40$;

NOTE: La classe B0 si applica quando la visibilità di giorno si ottiene attraverso il valore del coefficiente di luminanza in condizioni di illuminazione diffusa Qd.

TABELLA 6 - VERTICI DELLE REGIONI DI CROMATICITÀ PER SEGNALETICA ORIZZONTALE BIANCA E GIALLA

SEGNALETICA ORIZZONTALE: BIANCA

- Vertice 1: $X=0.355$ - $Y=0.355$;

- Vertice 2: $X=0.305$ - $Y=0.305$;

- Vertice 3: $X=0.285$ - $Y=0.325$;

- Vertice 4: $X=0.335$ - $Y=0.375$;

SEGNALETICA ORIZZONTALE: GIALLA (CLASSE Y1)

- Vertice 1: $X=0.443$ - $Y=0.399$;

- Vertice 2: $X=0.545$ - $Y=0.455$;

- Vertice 3: $X=0.465$ - $Y=0.535$;

- Vertice 4: $X=0.389$ - $Y=0.431$;

SEGNALETICA ORIZZONTALE: GIALLA (CLASSE Y2)

- Vertice 1: $X=0.494$ - $Y=0.427$;

- Vertice 2: $X=0.545$ - $Y=0.455$;

- Vertice 3: $X=0.465$ - $Y=0.535$;

- Vertice 4: $X=0.427$ - $Y=0.483$;

NOTE: Le classi Y1 e Y2 di segnaletica orizzontale gialla si riferiscono rispettivamente alla segnaletica orizzontale permanente

Normativa: -D.P.R. 16.12.1992 n.495; -D.P.R. 16.10.1996 n. 60; -D. Lgs. 30.4.1992 n.285 (Nuovo Codice della strada); -UNI 8360; -UNI 8361; -UNI 8362; -UNI 9394; -UNI 9397; -UNI 9597; -UNI 10828; -UNI EN 1423; -UNI EN 1424; -UNI EN 1436; -UNI EN 1436 -1; -UNI EN 1790; -UNI EN 1824; -UNI ENV 13459-3; -UNI ENV 13459-2.

Su-012/Re-004 - Requisito: Contenimento della regolarità geometrica

Classe Requisito: Adattabilità delle finiture

I rivestimenti delle attrezzature esterne devono assicurare gli aspetti di planarità e di regolarità geometrica.

Prestazioni: I rivestimenti delle attrezzature esterne (come balconi, logge e rampe) devono assicurare i valori minimi di planarità locale e generale.

Livello minimo per la prestazione: Nel rispetto della planarità generale delle pavimentazioni, gli strati costituenti devono essere contenuti entro lo 0,2 % di scostamento rispetto ad un piano teorico di pavimento; mentre per la planarità locale lo scarto ammissibile sotto un regolo di 1 m non deve superare i 3 mm e sotto un regolo di 2 m i 4 mm.

Normativa: -UNI 2623; -UNI 2624; -UNI 2625; -UNI 2626; -UNI 2627; -UNI 4373; -UNI 4374; -UNI 4375; -UNI 4376; -UNI 7071; -UNI 7072; -UNI 7823; -UNI 7998; -UNI 7999; -UNI 8290-2; -UNI 8380; -UNI 8381; -UNI 8272/1; -UNI 8272/2; -UNI 8273; -UNI FA 174; -UNI 8754; -UNI 8813; -UNI 8941; -UNI 8941/1; -UNI 8941/2; -UNI 8941/3; -UNI EN 98; -UNI EN 121; -UNI EN 121; -UNI EN 159; -UNI EN 163; -UNI EN 176; -UNI EN 177; -UNI EN 178; -UNI EN 186/1; -UNI EN 186/2; -UNI EN 187/1; -UNI EN 187/2; -UNI EN 188; -ICITE UEAtc _ Direttive Comuni _ Rivestimenti plastici continui.

Su-012/Re-005 - Requisito: Percettibilità

Classe Requisito: Funzionalità tecnologica

I segnali dovranno essere dimensionati e posizionati in modo da essere visibili dagli utenti della strada.

Prestazioni: Le prestazioni della segnaletica verticale, relativamente al requisito di percettibilità, sono strettamente legate allo spazio di avvistamento "d", alla velocità degli autoveicoli "V" e ad altri parametri dimensionali (altezze, distanza dal ciglio stradale, ecc.).

Livello minimo per la prestazione: Salvo prescrizioni particolari:

POSIZIONAMENTO DEI SEGNALE DI INDICAZIONE IN FUNZIONE DELLE VELOCITÀ

-Velocità (km/h): 50 - Spazio di avvistamento (m): 100

-Velocità (km/h): 70 - Spazio di avvistamento (m): 140

-Velocità (km/h): 90 - Spazio di avvistamento (m): 170

-Velocità (km/h): 110 - Spazio di avvistamento (m): 200

-Velocità (km/h): 130 - Spazio di avvistamento (m): 150

POSIZIONAMENTO DEI SEGNALE DI INDICAZIONE IN FUNZIONE DELLE VELOCITÀ - (Intersezioni con corsia di decelerazione)

-Velocità (km/h): 90 - Spazio di avvistamento (m): 30

-Velocità (km/h): 110 - Spazio di avvistamento (m): 40

-Velocità (km/h): 130 - Spazio di avvistamento (m): 50

POSIZIONAMENTO DEI SEGNALE DI INDICAZIONE IN FUNZIONE DELLE VELOCITÀ - (Intersezioni senza corsia di decelerazione)

-Velocità (km/h): 50 - Spazio di avvistamento (m): 60

-Velocità (km/h): 70 - Spazio di avvistamento (m): 80

-Velocità (km/h): 90 - Spazio di avvistamento (m): 100

-Velocità (km/h): 110 - Spazio di avvistamento (m): 130

-I segnali da ubicare lateralmente alla sede stradale devono essere posizionati a distanza < 30 cm e non > 100 cm dal ciglio del marciapiede e/o della banchina;

-I paletti di sostegno dei segnali devono essere posizionati a distanza non inferiore a 50 cm dal ciglio del marciapiede e/o della banchina;

-I segnali da ubicare lateralmente alla sede stradale devono avere un'altezza minima di 60 cm e massima di 220 cm;

-I segnali da ubicare lungo le strade non devono essere posizionati ad altezze > 450 cm;

-I segnali da ubicare lungo i marciapiedi devono essere posizionati ad altezza minima di 220cm;

-I segnali posizionati al di sopra della carreggiata devono avere un'altezza minima di 510 cm.

Normativa: -D.P.R. 16.12.1992 n.495; -D.P.R. 16.10.1996 n.60; -D. Lgs. 30.4.1992 n.285 (Nuovo Codice della strada).

Su-012/Re-006 - Requisito: Resistenza agli agenti aggressivi

Classe Requisito: Protezione dagli agenti chimici ed organici

I materiali di rivestimento degli elementi costituenti le attrezzature esterne non devono subire dissoluzioni o disgregazioni e mutamenti di aspetto a causa dell'azione di agenti aggressivi chimici.

Prestazioni: I materiali utilizzati per i rivestimenti degli elementi di protezione esterna e di separazione esterna devono conservare sotto l'azione degli agenti chimici, normalmente presenti nell'aria o provenienti dall'utilizzazione degli ambienti, inalterate le caratteristiche chimico-fisiche.

Livello minimo per la prestazione: I materiali, per i rivestimenti da pavimentazione, devono avere una resistenza ai prodotti chimici di uso

comune corrispondente a quella richiesta dalla classe C2 della classificazione UPEC. Inoltre le membrane a base elastomerica per l'impermeabilizzazione di balconi e logge non devono deteriorarsi sotto l'azione di una concentrazione di ozono di 0,5 p.p.m.. Le parti metalliche, nel caso di esposizione diretta in atmosfera aggressiva, devono essere protette con vernici con resistenza alla corrosione in nebbia salina per almeno 1000 ore, e di almeno 500 ore nel caso di impiego in altre atmosfere.

Normativa: -UNI 8290-2; -UNI 8403; -UNI 8903; -UNI 7071; -UNI 7072; -UNI 8298/4; -UNI 8403; -UNI 8754; -UNI 8784; -UNI 9398; -UNI 9399; -UNI Progetto di norma E09.10.648.0; -UNI EN 106; -UNI EN 121; -UNI EN 122; -UNI EN 159; -UNI EN 163; -UNI EN 176; -UNI EN 177; -UNI EN 178; -UNI EN 186/1; -UNI EN 186/2; -UNI EN 187/1; -UNI EN 187/2; -UNI EN 188; -UNI ISO 175; -ISO 1431; -ICITE UEAtc _ Direttive comuni _ Intonaci plastici; -ICITE UEAtc _ Direttive comuni _ Rivestimenti di pavimento sottili.

Su-012/Re-007 - Requisito: Resistenza agli urti di sicurezza

Classe Requisito: Di stabilità

I materiali di rivestimento di elementi delle attrezzature esterne (in particolare elementi di protezione) devono essere in grado di resistere agli urti prodotti dalla caduta di oggetti di impiego comune senza che si manifestino fessurazioni, deformazioni, ecc..

Prestazioni: Sottoposte alle azioni di urti i materiali costituenti elementi delle attrezzature esterne (in particolare elementi di protezione) devono conservare la loro integrità strutturale senza manifestare deterioramenti della finitura né deformazioni permanenti, anche limitate, o fessurazioni, senza pericolo di cadute di frammenti, anche leggere.

Livello minimo per la prestazione: Nel caso in cui gli elementi di protezione e di separazione siano prospicienti dislivelli superiori a 1 m devono resistere all'urto di un corpo molle di grandi dimensioni che produca un'energia di impatto 700 J.

Normativa: -D.M. 26.8.1992; -UNI 8290-2; -UNI 8901; -UNI 9269; -UNI 9916; -UNI ISO 7892; -UNI ENV 1991-2-3; -UNI ENV 1991-2-7.

Su-012/Re-008 - Requisito: Resistenza al derapaggio

Classe Requisito: Acustici

Qualità della resistenza al derapaggio (SRT) della superficie stradale bagnata misurata sulla base dell'attrito a bassa velocità esercitato da un cursore di gomma sulla superficie stessa, abbreviata nel seguito in SRT.

Prestazioni: I requisiti specificati riguardano principalmente le prestazioni della segnaletica orizzontale durante la sua durata di vita funzionale. I requisiti sono espressi attraverso diversi parametri che rappresentano diversi aspetti prestazionali della segnaletica orizzontale e, per alcuni di questi parametri, in termini di classi di prestazioni crescenti. La durata di vita funzionale dipende dalla durata lunga o breve della segnaletica orizzontale, dalla frequenza del passaggio di veicoli sulla segnaletica orizzontale (per esempio nel caso dei simboli sulla carreggiata rispetto alle linee laterali), dalla densità del traffico, dalla ruvidità della superficie stradale e da aspetti relativi alle condizioni locali, quali, per esempio, l'uso di pneumatici antighiaccio con inserti metallici in alcuni Paesi. Le classi prevedono l'attribuzione di priorità diverse ai vari aspetti delle prestazioni della segnaletica orizzontale a seconda di particolari circostanze. Non sempre è possibile ottenere classi di prestazioni alte per due o più parametri contemporaneamente.

Livello minimo per la prestazione: Il valore della resistenza al derapaggio, espresso in unità SRT, deve essere conforme a quello specificato nella tabella 7 (UNI 1436). L'apparecchiatura di prova è costituita da un pendolo oscillante provvisto di un cursore di gomma all'estremità libera. Viene misurata la perdita di energia causata dall'attrito del cursore su una lunghezza specificata della superficie stradale. Il risultato è espresso in unità SRT.

TABELLA 7 - CLASSI DI RESISTENZA AL DERAPAGGIO

-Classe: S0 - Valore SRT minimo: Nessun requisito;

-Classe: S1 - Valore SRT minimo: S1 SRT \geq 45;

-Classe: S2 - Valore SRT minimo: S1 SRT \geq 50;

-Classe: S3 - Valore SRT minimo: S1 SRT \geq 55;

-Classe: S4 - Valore SRT minimo: S1 SRT \geq 60;

-Classe: S5 - Valore SRT minimo: S1 SRT \geq 65;

Normativa: -D.P.R. 16.12.1992 n.495; -D.P.R. 16.10.1996 n. 60; -D.Lgs. 30.4.1992 n.285 (Nuovo Codice della strada); -UNI 8360; -UNI 8361; -UNI 8362; -UNI 9394; -UNI 9397; -UNI 9597; -UNI 10828; -UNI EN 1423; -UNI EN 1424; -UNI EN 1436; -UNI EN 14361; -UNI EN 1790; -UNI EN 1824; -UNI ENV 13459-3; -UNI ENV 13459-2.

Su-012/Re-009 - Requisito: Resistenza al fuoco

Classe Requisito: Protezione antincendio

Gli elementi costituenti le attrezzature esterne e devono presentare una resistenza al fuoco espressa in termini di tempo entro il quale tali elementi conservano stabilità.

Prestazioni: Gli elementi costituenti le attrezzature esterne devono presentare una resistenza al fuoco espressa in termini di tempo entro il quale tali elementi conservano stabilità alla fiamma in funzione del carico d'incendio.

Livello minimo per la prestazione: Gli elementi costituenti le attrezzature esterne (in particolare balconi e logge) devono presentare una resistenza al fuoco espressa in termini di tempo entro il quale tali elementi conservano stabilità alla fiamma in funzione del carico d'incendio con un valore minimo R = 60 minuti primi, al di là del tipo di materiale previsto per la realizzazione degli stessi.

Normativa: -D.M. 30.11.1983 (Termini, definizioni generali e simboli grafici di prevenzione incendi); -D.M. 6.3.1986 (Calcolo del carico d'incendio per locali aventi strutture portanti in legno); -D.M. 16.5.1987 (Norme di sicurezza antincendio per gli edifici di civile abitazione); -D.M. 26.8.1992 (Norme di prevenzione incendi per l'edilizia scolastica); -C.M. Interno 14.9.1961 n.91 (Norme di sicurezza per la protezione contro il fuoco dei fabbricati in acciaio destinati ad uso civile); -UNI 7678; -UNI FA 100; -UNI FA 100-83; -UNI 8290-2; -UNI 9502; -UNI 9503; -UNI 9504; -UNI 9723; -ISO 834; -ISO 1182; -C.N.R. 37/1973.

Su-012/Re-010 - Requisito: Resistenza al vento

Classe Requisito: Di stabilità

Gli elementi costituenti le attrezzature esterne (in modo particolare di protezione e separazione) devono essere idonei a resistere all'azione del vento.

Prestazioni: Gli elementi costituenti le attrezzature esterne (in modo particolare di protezione e separazione) devono assicurare durata e funzionalità tali da non pregiudicare la sicurezza degli utenti. In particolare l'azione del vento incide in base all'altezza e alla forma degli elementi.

Livello minimo per la prestazione: Gli elementi devono essere idonei a resistere all'azione del vento secondo le norme CNR - BU 117, la CNR - BU117, il D.M. 12.2.1982 che prevede la suddivisione del territorio italiano in 4 zone.

Normativa: -D.M. 12.2.1982; -UNI 8290-2; -CNR - BU 117.

Su-012/Re-011 - Requisito: Resistenza all'acqua

Classe Requisito: Protezione dagli agenti chimici ed organici

I rivestimenti costituenti elementi ed attrezzature esterne come balconi, logge e passerelle, a contatto con l'acqua, dovranno mantenere inalterate le proprie caratteristiche chimico-fisiche.

Prestazioni: Non devono verificarsi deterioramenti di alcun tipo dei rivestimenti di attrezzature esterne come i balconi, logge e passerelle, nei limiti indicati dalla normativa.

Livello minimo per la prestazione: Non devono verificarsi deterioramenti di alcun tipo dei rivestimenti di attrezzature esterne come i balconi, logge e passerelle, nei limiti indicati dalla normativa.

Normativa: -UNI 8273; -UNI FA 174; -UNI 8290-2; -UNI 8298/5; -UNI 8298/14; -UNI 8307; -UNI 8743; -UNI 9398; -UNI 9399; -UNI ISO 175; -UNI EN 87; -UNI EN 99; -UNI EN 121; -UNI EN 159; -UNI EN 163; -UNI EN 176; -UNI EN 177; -UNI EN 186/1; -UNI EN 186/2; -UNI EN 187/1; -UNI EN 187/2; -UNI EN 188; -ICITE UEAtc.

Su-012/Re-012 - Requisito: Resistenza all'usura**Classe Requisito:** Durabilità tecnologica

I materiali di rivestimento di elementi di attrezzature esterne dovranno presentare caratteristiche di resistenza all'usura.

Prestazioni: In particolare materiali di rivestimento come balconi, logge e passerelle dovranno resistere nel tempo alle azioni dovute al traffico pedonale e di sedie a rotelle, più in particolare alle abrasioni, a perdite di materiale, a depositi, macchie, ecc. non eliminabili con i normali sistemi di manutenzione.

Livello minimo per la prestazione: La resistenza all'usura deve essere corrispondente alla classe U2 della classificazione UPEC per i rivestimenti di estradosso di balconi e logge ad uso individuale mentre per l'uso collettivo deve corrispondere alla classe U3.

Normativa: UNI 5956; -UNI 7071; -UNI 7072; -UNI 7858; -UNI 8014/15; -UNI 8273; -UNI FA 174; -UNI 8298/7; -UNI 8298/9; -UNI 8942/4; -UNI 9185; -UNI EN 101; -UNI EN 102; -UNI EN 121; -UNI 154; -UNI EN 159; -UNI EN 163; -UNI EN 176; -UNI EN 177; -UNI EN 178; -UNI EN 186/1; -UNI 186/2; -UNI EN 187/1; -UNI EN 187/2; -UNI EN 188; -ICITE UEAtc Direttive comuni per l'Agrément tecnico delle pavimentazioni plastiche; -ICITE UEAtc Direttive comuni per l'Agrément tecnico delle pavimentazioni sottili; -ICITE UEAtc Direttive comuni per l'Agrément tecnico delle pavimentazioni tessili.

Su-012/Re-013 - Requisito: Retroriflessione**Classe Requisito:** Funzionalità tecnologica

Rappresenta la riflessione espressa in valori, per gli utenti della strada, della segnaletica orizzontale bianca e gialla in condizioni di illuminazione con i proiettori dei veicoli.

Prestazioni: I requisiti specificati riguardano principalmente le prestazioni della segnaletica orizzontale durante la sua durata di vita funzionale. I requisiti sono espressi attraverso diversi parametri che rappresentano diversi aspetti prestazionali della segnaletica orizzontale e, per alcuni di questi parametri, in termini di classi di prestazioni crescenti. La durata di vita funzionale dipende dalla durata lunga o breve della segnaletica orizzontale, dalla frequenza del passaggio di veicoli sulla segnaletica orizzontale (per esempio nel caso dei simboli sulla carreggiata rispetto alle linee laterali), dalla densità del traffico, dalla ruvidità della superficie stradale e da aspetti relativi alle condizioni locali, quali, per esempio, l'uso di pneumatici antighiaccio con inserti metallici in alcuni Paesi. Le classi prevedono l'attribuzione di priorità diverse ai vari aspetti delle prestazioni della segnaletica orizzontale a seconda di particolari circostanze. Non sempre è possibile ottenere classi di prestazioni alte per due o più parametri contemporaneamente.

Livello minimo per la prestazione: Per misurare la retroriflessione in condizioni di illuminazione con i proiettori dei veicoli si deve utilizzare il coefficiente di luminanza retroriflessa R L. La misurazione deve essere espressa come $mcd \cdot (m^{-2}) \cdot (lx^{-1})$. In condizioni di superficie stradale asciutta, la segnaletica orizzontale deve essere conforme alla tabella 2, mentre, in condizioni di bagnato, deve essere conforme alla tabella 3 e, in condizioni di pioggia, alla tabella 4.

Nota: il coefficiente di luminanza retroriflessa rappresenta la luminosità di un segnale orizzontale come viene percepita dai conducenti degli autoveicoli in condizioni di illuminazione con i proiettori dei propri veicoli (UNI 1436).

TABELLA 2 - CLASSI DI R L PER SEGNALETICA ORIZZONTALE ASCIUTTA

Tipo e colore del segnale orizzontale: PERMANENTE BIANCO

- Classe: R0; Coeff. Min. di luminanza retroriflessa RL $[mcd \cdot (m^{-2}) \cdot (lx^{-1})]$: Nessun requisito;

- Classe: R2; Coeff. Min. di luminanza retroriflessa RL $[mcd \cdot (m^{-2}) \cdot (lx^{-1})]$: RL ≥ 100 ;

- Classe: R4; Coeff. Min. di luminanza retroriflessa RL $[mcd \cdot (m^{-2}) \cdot (lx^{-1})]$: RL ≥ 200 ;

- Classe: R5; Coeff. Min. di luminanza retroriflessa RL $[mcd \cdot (m^{-2}) \cdot (lx^{-1})]$: RL ≥ 300 ;

Tipo e colore del segnale orizzontale: PERMANENTE GIALLO

- Classe: R0; Coeff. Min. di luminanza retroriflessa RL $[mcd \cdot (m^{-2}) \cdot (lx^{-1})]$: Nessun requisito;

- Classe: R1; Coeff. Min. di luminanza retroriflessa RL $[mcd \cdot (m^{-2}) \cdot (lx^{-1})]$: RL ≥ 80 ;

- Classe: R3; Coeff. Min. di luminanza retroriflessa RL $[mcd \cdot (m^{-2}) \cdot (lx^{-1})]$: RL ≥ 150 ;

- Classe: R5; Coeff. Min. di luminanza retroriflessa RL $[mcd \cdot (m^{-2}) \cdot (lx^{-1})]$: RL ≥ 200 ;

Tipo e colore del segnale orizzontale: PROVVISORIO

- Classe: R0; Coeff. Min. di luminanza retroriflessa RL $[mcd \cdot (m^{-2}) \cdot (lx^{-1})]$: Nessun requisito;

- Classe: R3; Coeff. Min. di luminanza retroriflessa RL $[mcd \cdot (m^{-2}) \cdot (lx^{-1})]$: RL ≥ 150 ;

- Classe: R5; Coeff. Min. di luminanza retroriflessa RL $[mcd \cdot (m^{-2}) \cdot (lx^{-1})]$: RL ≥ 300 ;

NOTE: La classe R0 si applica quando la visibilità della segnaletica orizzontale è ottenuta senza retroriflessione in condizioni di illuminazione con i proiettori dei veicoli.

TABELLA 3 - CLASSI DI R L PER SEGNALETICA ORIZZONTALE IN CONDIZIONI DI BAGNATO

CONDIZIONI DI BAGNATO: Come si presenta 1 min. dopo l'inondazione della superficie con acqua (*)

- Classe: RW0; Coeff. Min. di luminanza retroriflessa RL $[mcd \cdot (m^{-2}) \cdot (lx^{-1})]$: Nessun requisito;

- Classe: RW1; Coeff. Min. di luminanza retroriflessa RL $[mcd \cdot (m^{-2}) \cdot (lx^{-1})]$: RL ≥ 25 ;

- Classe: RW2; Coeff. Min. di luminanza retroriflessa RL $[mcd \cdot (m^{-2}) \cdot (lx^{-1})]$: RL ≥ 35 ;

- Classe: RW3; Coeff. Min. di luminanza retroriflessa RL $[mcd \cdot (m^{-2}) \cdot (lx^{-1})]$: RL ≥ 50 ;

NOTE: La classe RW0 riguarda situazioni in cui questo tipo di retroriflessione non è richiesta per ragioni economiche o tecnologiche.

(*) Tale condizione di prova deve essere creata versando acqua chiara da un secchio di capacità pari a circa 10 l e da un'altezza di circa 0,5 m dalla superficie. L'acqua deve essere versata in modo uniforme lungo la superficie di prova in modo tale che l'area di misurazione e l'area circostante siano temporaneamente sommerse da un'ondata d'acqua. Il coefficiente di luminanza retroriflessa R L in condizioni di bagnato deve essere misurato alle condizioni di prova 1 min dopo aver versato l'acqua.

TABELLA 4 - CLASSI DI R L PER SEGNALETICA ORIZZONTALE IN CONDIZIONI DI PIOGGIA

CONDIZIONI DI BAGNATO: Come si presenta dopo almeno 5 min. di esposizione durante una precipitazione uniforme di 20mm/h (**)

- Classe: RR0; Coeff. Min. di luminanza retroriflessa RL $[mcd \cdot (m^{-2}) \cdot (lx^{-1})]$: Nessun requisito;

- Classe: RR1; Coeff. Min. di luminanza retroriflessa RL $[mcd \cdot (m^{-2}) \cdot (lx^{-1})]$: RL ≥ 25 ;

- Classe: RR2; Coeff. Min. di luminanza retroriflessa RL $[mcd \cdot (m^{-2}) \cdot (lx^{-1})]$: RL ≥ 35 ;

- Classe: RR3; Coeff. Min. di luminanza retroriflessa RL $[mcd \cdot (m^{-2}) \cdot (lx^{-1})]$: RL ≥ 50 ;

NOTE: La classe RR0 riguarda situazioni in cui questo tipo di retroriflessione non è richiesta per ragioni economiche o tecnologiche.

(**) Tali condizioni di prova devono essere create utilizzando acqua chiara e simulando una cascata senza foschia né nebbia di intensità media pari a (20 ± 2) mm/h su un'area due volte più larga del campione e non meno di 0,3 m e il 25% più lunga dell'area di misurazione. Lo scarto fra l'intensità minima e l'intensità massima della cascata non deve essere maggiore del rapporto di 1 a 1,7. Le misurazioni del coefficiente di luminanza retroriflessa R L in condizioni di pioggia devono essere effettuate dopo 5 min di pioggia continua e durante la precipitazione di quest'ultima.

Normativa: -D.P.R. 16.12.1992 n.495; -D.P.R. 16.10.1996 n.60; -D.Lgs. 30.4.1992 n.285 (Nuovo Codice della strada); -UNI 8360; -UNI 8361; -UNI 8362; -UNI 9394; -UNI 9397; -UNI 9597; -UNI 10828; -UNI EN 1423; -UNI EN 1424; -UNI EN 1436; -UNI EN 1436-1; -UNI EN 1790; -UNI EN 1824; -UNI ENV 13459-3; -UNI ENV 13459-2.

Su-012/Re-014 - Requisito: Riflessione alla luce**Classe Requisito:** Funzionalità tecnologica

Rappresenta la riflessione espressa in valori, per gli utenti della strada, della segnaletica orizzontale bianca e gialla in condizioni di luce diurna e

di illuminazione artificiale.

Prestazioni: I requisiti specificati riguardano principalmente le prestazioni della segnaletica orizzontale durante la sua durata di vita funzionale. I requisiti sono espressi attraverso diversi parametri che rappresentano diversi aspetti prestazionali della segnaletica orizzontale e, per alcuni di questi parametri, in termini di classi di prestazioni crescenti. La durata di vita funzionale dipende dalla durata lunga o breve della segnaletica orizzontale, dalla frequenza del passaggio di veicoli sulla segnaletica orizzontale (per esempio nel caso dei simboli sulla carreggiata rispetto alle linee laterali), dalla densità del traffico, dalla ruvidità della superficie stradale e da aspetti relativi alle condizioni locali, quali, per esempio, l'uso di pneumatici antighiaccio con inserti metallici in alcuni Paesi. Le classi prevedono l'attribuzione di priorità diverse ai vari aspetti delle prestazioni della segnaletica orizzontale a seconda di particolari circostanze. Non sempre è possibile ottenere classi di prestazioni alte per due o più parametri contemporaneamente.

Livello minimo per la prestazione: Per misurare la riflessione alla luce del giorno o in presenza di illuminazione stradale si deve utilizzare il coefficiente di luminanza in condizioni di illuminazione diffusa Q_d . La misurazione deve essere espressa in $\text{mcd} \cdot (\text{m}^{-2}) \cdot (\text{lx}^{-1})$. In condizioni di superficie stradale asciutta, la segnaletica orizzontale deve essere conforme alla tabella 1 (UNI 1436). Il coefficiente di luminanza in condizioni di illuminazione diffusa rappresenta la luminosità di un segnale orizzontale come viene percepita dai conducenti degli autoveicoli alla luce del giorno tipica o media o in presenza di illuminazione stradale.

TABELLA 1 - CLASSI DI Q_d PER SEGNALETICA ORIZZONTALE ASCIUTTA

COLORE DEL SEGNALE ORIZZONTALE: BIANCO

Tipo di manto stradale. ASFALTO

- Classe Q0; Coeff. di luminanza min. in condizioni di illuminazione diffusa $Q_d [\text{mcd} \cdot (\text{m}^{-2}) \cdot (\text{lx}^{-1})]$: Nessun requisito;

- Classe Q2; Coeff. di luminanza min. in condizioni di illuminazione diffusa $Q_d [\text{mcd} \cdot (\text{m}^{-2}) \cdot (\text{lx}^{-1})]$: $Q_d \geq 100$;

- Classe Q3; Coeff. di luminanza min. in condizioni di illuminazione diffusa $Q_d [\text{mcd} \cdot (\text{m}^{-2}) \cdot (\text{lx}^{-1})]$: $Q_d \geq 130$;

Tipo di manto stradale. CEMENTO

- Classe Q0; Coeff. di luminanza min. in condizioni di illuminazione diffusa $Q_d [\text{mcd} \cdot (\text{m}^{-2}) \cdot (\text{lx}^{-1})]$: Nessun requisito;

- Classe Q3; Coeff. di luminanza min. in condizioni di illuminazione diffusa $Q_d [\text{mcd} \cdot (\text{m}^{-2}) \cdot (\text{lx}^{-1})]$: $Q_d \geq 130$;

- Classe Q4; Coeff. di luminanza min. in condizioni di illuminazione diffusa $Q_d [\text{mcd} \cdot (\text{m}^{-2}) \cdot (\text{lx}^{-1})]$: $Q_d \geq 160$;

COLORE DEL SEGNALE ORIZZONTALE: GIALLO

- Classe Q0; Coeff. di luminanza min. in condizioni di illuminazione diffusa $Q_d [\text{mcd} \cdot (\text{m}^{-2}) \cdot (\text{lx}^{-1})]$: Nessun requisito;

- Classe Q1; Coeff. di luminanza min. in condizioni di illuminazione diffusa $Q_d [\text{mcd} \cdot (\text{m}^{-2}) \cdot (\text{lx}^{-1})]$: $Q_d \geq 80$;

- Classe Q2; Coeff. di luminanza min. in condizioni di illuminazione diffusa $Q_d [\text{mcd} \cdot (\text{m}^{-2}) \cdot (\text{lx}^{-1})]$: $Q_d \geq 100$;

NOTE: La classe Q0 si applica quando la visibilità diurna si ottiene attraverso il valore del fattore di luminanza Beta.

Normativa: -D.P.R. 16.12.1992 n.495; -D.P.R. 16.10.1996 n.60; -D. Lgs. 30.4.1992 n.285 (Nuovo Codice della strada); -UNI 8360; -UNI 8361; -UNI 8362; -UNI 9394; -UNI 9397; -UNI 9597; -UNI 10828; -UNI EN 1423; -UNI EN 1424; -UNI EN 1436; -UNI EN 1436 -1; -UNI EN 1790; -UNI EN 1824; -UNI ENV 13459-3; -UNI ENV 13459-2.

Su-012/Re-015 - Requisito: Sicurezza alla circolazione

Classe Requisito: Di stabilità

Gli elementi costituenti le attrezzature esterne devono avere uno sviluppo con andamento regolare che ne consenta la sicurezza durante la circolazione da parte dell'utenza.

Prestazioni: In particolare balconi, logge e passerelle devono avere pavimenti orizzontali e complanari con quelli degli ambienti interni.

Livello minimo per la prestazione: In caso di dislivelli e/o soglie e traversi inferiori questi devono essere contenuti entro 2,5 cm o poter essere superati mediante raccordi inclinati o rampe con una pendenza adeguata non superiore all'8% nel rispetto delle barriere architettoniche. Se nella pavimentazione vi sono grigliati questi devono avere una maglia i cui vuoti impediscono il passaggio di una sfera dal diametro di 2 cm.

Normativa: -Legge 5.3.1990 n.46; -Legge 11.2.1994 n.109; -D.P.R. 27.4.1978 n.384; -D.P.R. 13.8.1998 n.418; -D.M. 18.12.1975; -D.M. 2.7.1981; -D.M. 16.5.1987 n.246; -D.M. 14.6.1989 n.236; -D.M. 26.8.1992; -D.M. 30.11.1993; -D.M. 16.1.1996; -D.Lgs. 14.8.1996 n.494; -UNI 7310; -UNI 7744; -UNI 8199; -UNI 8272/11; -UNI 8686/5; -UNI 353/1; -UNI HD 1000; -UNI 10803; -UNI 10804; -UNI 10810; -UNI 10811; -UNI 10812; -UNI 10949.

Sistemazioni esterne - Su-012 - Elenco Componenti -

Su-012/Co-020 Attrezzature esterne

Attrezzature esterne - Su-012/Co-020

Le attrezzature esterne costituiscono tutti quegli elementi che caratterizzano l'ambiente circostante all'insediamento edilizio (strade, parcheggi, aree pedonali, ecc.)

Attrezzature esterne - Su-012/Co-020 - Elenco Schede -

Su-012/Co-020/Sc-028 Segnaletica di sicurezza

Segnaletica di sicurezza - Su-012/Co-020/Sc-028

La segnaletica di sicurezza si impiega nella prevenzione degli infortuni, nella tutela della salute e per affrontare emergenze negli ambienti di lavoro. La segnaletica di sicurezza trasmette mediante un segnale di sicurezza (di avvertimento, di pericolo, di divieto, di obbligo, di prescrizione, antincendio, di emergenza, di salvataggio, di informazione, ecc.), tradotto in simbologie e colori appropriati, delle indicazioni in rapporto alle probabili situazioni di pericolo determinabili da attività connesse alle varie attività lavorative.

La segnaletica di sicurezza può suddividersi in:

- a) segnaletica aziendale;
- b) segnaletica per trasporti;
- c) segnaletica segnaostacoli;
- d) segnaletica navale;
- e) segnaletica per la casa;
- f) segnaletica bordo macchina per automazioni;
- g) segnaletica per impiantistica;
- h) segnaletica da cantiere; ecc..

La segnaletica di sicurezza può essere realizzata mediante l'applicazione di pittura, materiali termoplastici, materiali plastici (PVC); prodotti

luminescenti; prodotti rifrangenti; indurenti a freddo, lastre di alluminio, adesivi, pellicole o mediante altri sistemi.

Diagnostica:

Cause possibili delle anomalie:

Origine dei difetti di superficie:

- usura;
- urti;
- substrato insufficiente;
- terrapieno non stabilizzato;
- rivestimento e substrato non sufficienti per il traffico o per i carichi puntuali;
- fughe d'acqua accidentali provocanti erosioni;
- cantiere di sbancamento in prossimità;
- stagnazione di acqua piovana;
- fuga accidentale di idrocarburi o di prodotti chimici che comporta il degrado del legante dei prodotti bituminosi.

Origini dei difetti del suolo;

- variazione della portanza del sottosuolo;
- variazione del livello della falda;
- opere in sottosuolo non previste.

Anomalie Ricontrabili:

Sc-028/An-001 - Usura segnaletica

I cartelli segnaletici perdono consistenza per la perdita di materiale (vernice, materiale plastico, ecc.) dovuto all'usura e agli agenti atmosferici disgreganti.

Controlli eseguibili dal personale specializzato

Sc-028/Cn-001 - Controllo dello stato

Procedura: Controllo a vista

Frequenza: 180 giorni

Controllare periodicamente le condizioni e l'integrità dei cartelli segnaletici e dei relativi sostegni nonché gli ancoraggi e fissaggi annessi. Controllare l'aspetto cromatico ed in particolare la consistenza dei colori corrispondenti alle diverse simbologie (colore di sicurezza; colore di contrasto; ecc.) anche in funzione del grado di visibilità. Controllo dell'efficienza della segnaletica ed in particolare la visibilità in condizioni diverse (diurne, notturne, con luce artificiale, con nebbia, ecc.). Controllare la disposizione dei segnali in funzione della logica e disciplina delle attività lavorative.

Requisiti da verificare: -Percettibilità

Anomalie: -Usura segnaletica

Ditte Specializzate: Specializzati vari

Interventi eseguibili dal personale specializzato

Sc-028/In-001 - Rifacimento protezione

Frequenza: 360 giorni

Rifacimento delle vernici protettive ed anticorrosive dei supporti (paletti, staffe, ecc.) dei materiali costituenti i cartelli segnaletici (pittura, materiali termoplastici, materiali plastici (PVC); prodotti luminescenti; prodotti rifrangenti; indurenti a freddo, lastre di alluminio, adesivi, pellicole) e di altre parti costituenti il segnale.

Ditte Specializzate: Specializzati vari

Sc-028/In-002 - Sostituzione

Frequenza: Quando occorre

Sostituzione degli elementi della segnaletica di sicurezza usurati con elementi analoghi come previsto dalle norme vigenti. Rimozione del vecchio segnale (palo, cartello, ecc.) e del relativo basamento e sostituzione dello stesso. Risistemazione del nuovo segnale e controllo dell'integrazione nell'ambiente di lavoro.

Ditte Specializzate: Specializzati vari